

PROVINCE DE LUXEMBOURG

Le Pays de Bouillon

QUAND HISTOIRE RIME AVEC NATURE !



BERTRIX



BOUILLON



PALISEUL



LA WALLONIE. LA CHALEUR DE VIVRE.

Au Pays de Bouillon, joyau de la Semois.



Créée en 2004, la maison du tourisme du Pays de Bouillon associe à la petite ville touristique les deux communes voisines de Bertrix et de Paliseul, assises sur le plateau de l'Ardenne méridionale, entre Lesse et Semois.

L'accueil des visiteurs, près de l'Archéoscope, se fait au quai des Saulx, au bord de la Semois.

Ainsi informé et muni de brochures vivantes ou de cartes de promenades, l'amoureux de la Semois peut partir à la découverte de la rivière qui le conduira de village en village en empruntant par exemple le circuit des fontaines ou la route du tabac, passant par des paysages de rêve.

La forêt est omniprésente dans les versants de la rivière et des ruisseaux, cachant de ci de là de vieux moulins, l'une ou l'autre redoute ou fortin du temps de Louis XIV, voire, comme à Frahan ou à Liresse, les

ruines d'une forteresse médiévale, ou encore les remparts des Trinchis sur les hauteurs de Morte han et de Cugnon, datant de l'époque celtique.

Paliseul a développé un excellent réseau de promenades pédestres et VTT qui révèle son beau patrimoine architectural (châteaux de Carlsbourg, Beth) ou religieux (chapelle et églises classées de Paliseul, Opont et Our).

Bertrix, pays de l'ardoise, a mis en valeur la « Voie des pierres qui parlent » sur une ligne de chemin de fer désaffectée menant vers Herbeumont au départ de l'ancienne ardoisière de la Moraipire où l'on peut visiter et se restaurer dans une antique galerie exploitée. Bertrix découvre ses promenades forestières principalement du côté de la Semois, à Auby, Cugnon et Morte han, proche de la fortification gallo-romaine du Château des Fées.

Le Pays de Bouillon est aussi renommé pour sa gastronomie dont deux chefs sont étoilés au Michelin, à Noirefontaine et Paliseul. Le Musée

ducal à Bouillon et l'Agri musée à Rochehaut, tout comme l'Archéoscope de Bouillon, offrent de superbes témoignages de notre passé historique dominé par la fabuleuse épopée des vieilles pierres du château de Godefroid revu par Vauban. Petit train touristique ou parc animalier se retrouvent à Bouillon et à Rochehaut.

Le Pays de Bouillon se fait une joie de laisser ses amis profiter des nombreuses promenades, des descentes en kayak de Cugnon à Frahan en passant par Dohan, Bouillon et Poupehan, ou des randonnées en VTT. Elles permettront d'enranger des souvenirs

impérissables de leur séjour semoisien.



Jean-Etienne Hallet

Président de la Maison du Tourisme du Pays de Bouillon

Localisation

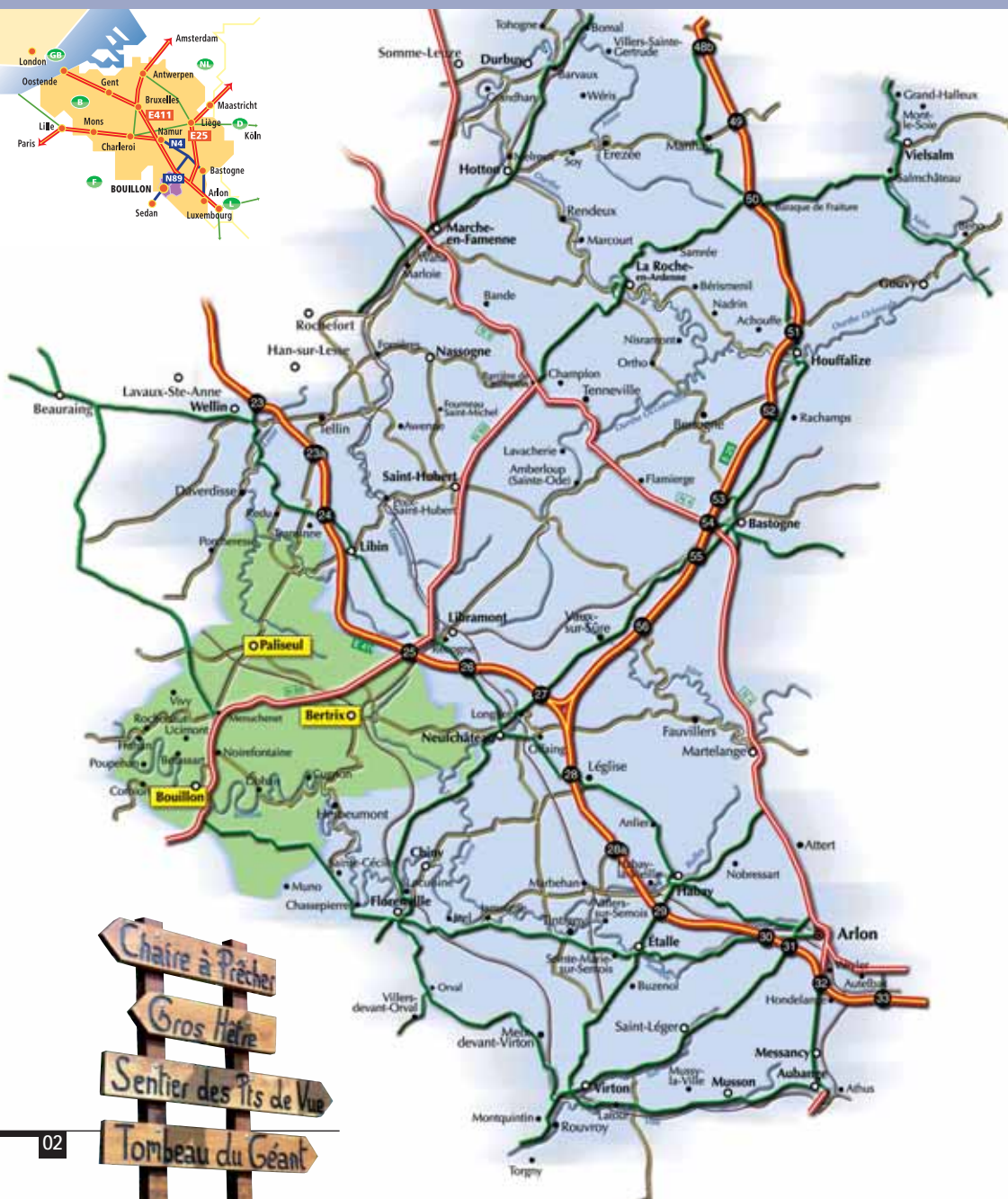



Accès et mobilité

Voiture

E411 Bruxelles - Luxembourg
Sortie 24 puis N899
direction Paliseul-Bouillon
Sortie 25 puis N89
direction Bertrix - Bouillon - Paliseul

Train

- Ligne 162 Bruxelles-Namur-
Luxembourg
Arrêt en gare
de Libramont :
Tél. : + 32 (0) 61/22.86.26

Ensuite :
- Ligne Libramont-Virton :
Arrêt en gare de Bertrix :
Tél. : + 32 (0) 61/22.83.11

- Ligne Libramont-Dinant :
Arrêt en gare de Bertrix
Arrêt en gare de Paliseul

Info voyageurs
SNCB Tél. : + 32 (0) 2/528.28.28
www.b-rail.be

Bus

Ligne - 7 Sugny - Bouillon

Ligne - 8 Bouillon - Bertrix
Libramont

Ligne - 37 Florenville
Muno - Bouillon

Ligne - 40 Bouillon - Bertrix

Ligne - 67 Paliseul - Bouillon

Info voyageurs
TEC Tél. : + 32 (0) 81/25.35.55
www.infotec.be

De et vers la France :
Ligne Bouillon-Sedan

Taxis

Taxilux Libramont :
Tél. : + 32 (0) 61/23.29.00
+ 32 (0) 475/42.41.71
Taxi P. Stevenin (Florenville)
Tél. : + 32 (0) 61/31.23.91
Taxis Bacci (Sedan) :
Tél. : +33 (0) 3/24.27.93.23

Location voitures

ADA location
39 Avenue Philippoteaux
F - 08200 Sedan
Tél. : +33 (0) 3/24.27.03.31

National
Avenue de la Victoire 66
B- 6840 Neufchâteau
Tél. : +32 (0) 61/27.72.73
+32 (0) 475/53.75.87



Commune de Bertrix



Bertrix présente un triple visage :

- trois villages de la Semois, avec Auby, Cugnon et Morteihan,

- le plateau de Bertrix orienté en partie vers la Vierre avec Bertrix, Orgeo, Nevraumont, Rossart et Biourge, et en partie vers le ruisseau des Aleines, avec Blanche-Oreille, Asseinois, Glaumont, la Girgaine et la Géripont,

- les villages aux sources de l'Our, dans le bassin de la Lesse : Acremont, Jehonville et Sart.



13 770 ha 8 235

LES VILLAGES DE LA SEMOIS

AUBY :

L'embouchure du ruisseau des Aleines délimite le camping du Maka. Nous laissons sur la gauche le site de la platinerie, où subsistent les restes de l'ancienne métallurgie, la halle à charbon, la scierie, la maison du maître des forges. L'étang a perdu son antique splendeur. C'est le départ de la promenade vers les prés du Liry, les Champs Chenets et la Roche à Colas, en passant par la passerelle du ruisseau des Aleines. A droite après le pont, l'entrée d'une ancienne ardoisière.

Le village d'Auby possède deux monuments classés : l'église Saint Jean-Baptiste, dont la façade rénovée fait penser à un temple grec et, tout à côté, les abreuvoirs alimentant le lavoir dont la stature est imposante.

Les promenades vous amènent vers le site de la Babillarde, les étangs d'Attisse ou Renauvanne et la noue de la Saurpire. Mais la promenade la plus prestigieuse vous conduit à la grotte Saint Remacle, restaurée en 1936, où vécut St Remacle (644) en compagnie de son âne avant qu'il ne soit mangé par le loup. Le site est dominé par une croix au pied de laquelle la vue est admirable sur la boucle du Fayet.

CUGNON :

Le point de vue du Pez, sur la route d'Auby à Cugnon, permet de découvrir au centre le Fayet, la boucle de la Semois, la grotte St Remacle et les hauteurs du village d'Auby. Quelques mètres en aval, l'extraordinaire charme remarquable, multi centenaire, apparaît comme une vigie veillant sur le calme des alentours. La chapelle N.-D. du Prompt Secours, à l'entrée du sentier Chauchet, est bien à l'abri des tilleuls, eux aussi centenaires.

Cugnon, patrie de l'ancien premier ministre (1939-1945) Hubert Pierlot, regorge de monuments classés : l'église St Rémi, le cimetière, le presbytère, l'ancienne mairie où une borne rappelle la limite entre la propriété d'Orval (la crosse de l'abbé) et celle de la famille de Rochefort, et plusieurs autres fermes.



Le château des Löwenstein - Wertheim date des environs de 1750. Il domine la plaine où nous retrouvons la maison de village, le moulin et la ferme du château. Passé le pont sur la Semois, l'on emprunte la route de Dohan et la première route à droite qui nous amène à la ferme de Thibeauroche, qui appartient, au XVIII^e siècle, à l'abbaye d'Orval. Après le croisement avec le chemin creux qui vient de Sedan, l'on atteint le point de vue de Thibeauroche d'où la vue plonge

sur le camping du Blanc Caillou dissimulé sous les bouleaux, et la Semois qui sépare les deux villages de Cugnon et de Mortehean. Le chemin longe la prairie qui, au sommet, est barrée par la muraille qui protégeait l'oppidum gaulois du Trinchis, datant de l'époque celtique, ruines d'une forteresse médiévale, sur les hauteurs de Mortehean et de Cugnon. Dans la forêt, la muraille a été restaurée sur environ 50 m. de longueur. Elle délimitait un camp dont la surface était de 6 ha 25, protégé naturellement par les versants de Semois sur une longueur de 600 m. sur 100 m. de largeur moyenne.

Le chemin de Sedan aboutit au nord, à la Semois, au gué de la Forteresse (ou gué La Tour, ou encore gué de la Maltournée). Ce gué était protégé, au Moyen Age, par une fortification de plaine dont il ne reste aucune trace. On le franchit en été grâce à une passerelle remplacée chaque année.

En rive droite, passé le camping St Remacle, le sentier mène à la grotte St Remacle.



MORTEHAN :

Le village se distingue également par ses nombreux monuments classés, tant le savoir-faire des ouvriers de l'ardoise était reconnu. Tout d'abord, l'église St Hubert, proche d'une ferme et du cimetière des XVII^e et XVIII^e siècles bordant la Semois, et, en face, la noue des Ilions, paradis de la perche et du brochet. Par la voie montante en face de l'église, un chemin mène à la redoute de Suchamps, une fortification octogonale (de la guerre de Trente ans ?), dont les fossés sont toujours apparents dans une sapinière bordant la boucle de la Semois à la sortie d'Herbeumont.



Nous passons le pont de Linglé, en face de l'ancienne ardoisière de Linglé, transformée en réserve naturelle domaniale pour chiroptères.

Le moulin de Linglé rappelle la mémoire de dom Malachie Bertrand, né à cet endroit en 1750. Il fut moine à l'abbaye d'Orval et sauva une partie de la bibliothèque de l'abbaye au moment de la Révolution Française. Reconnu, il fut déporté à Cayenne où il mourut au bagne en 1798.

De Morteihan, l'on peut atteindre Bertrix par la route des Munos qui longe le ruisseau des Munos, passe par l'ancienne platinerie et le château des Fées. On peut aussi passer par la route de l'Etat qui longe le ruisseau d'Aïse et que l'on appelle la route des Maugires.

LES VILLAGES DU BASSIN DE LA VIERGE



BERTRIX est une grosse bourgade du plateau ardennais qui connut son heure de gloire au moment de l'exploitation des ardoisières. Leur souvenir est maintenu par la «Galerie» de l'ardoise, appelé «Au Cœur de l'Ardoise», à la Moraipire, site que l'on visite à 25 m. sous terre. Tout à côté, subsiste une carrière à ciel ouvert, à la Grande Babinaye. Bertrix conserve très vivant le souvenir des trois mairies formant l'agglomération et dépendant de l'abbaye de St Hubert, de la seigneurie de Neufchâteau et du duché de Bouillon. Un site historique recèle les traces d'une chapelle et de l'ermitage St Bernard, où vécurent des ermites jusqu'à leur suppression par un édit de Joseph II.

Les ardoisières furent desservies par une ligne de chemin de fer passant par le pont de la Blanche. Depuis septembre 2006, une affectation touristique a été donnée à cette ligne, convertie en réseau de voies lentes (RAVel). Un tronçon de 6,9 km est jalonné par 8 énormes pierres provenant de l'ardoisière du Grand Babinay. Ce tronçon dénommé « la Voie des pierres qui parlent » vous emmène à la découverte de la Vallée des Ardoisières et relie Bertrix à Herbeumont. Bertrix possède le camping le plus moderne de la province, l'« Ardenne Camping Bertrix », proche de l'arboretum.

En redescendant la route des Munos, l'on arrive à un site légendaire, le château des Fées, dont les origines remontent à l'époque gallo-romaine. Bâti sur un éperon barré, son donjon dominait la vallée des Munos, venant de Cugnon. Bertrix possède une église au clocher haut de 50 m., dédiée à St Etienne, et bâtie en 1904 au sud de la place des Trois Fers.

Après la guerre de 1940, la communauté paroissiale, consciente de la protection dont avait bénéficié la cité épargnée par les bombardements, décida de remercier la Vierge en lui consacrant quatre chapelles dessinées par d'illustres architectes (R. Bastin, J. Dupuis et E. Van Oost). Elles furent installées aux quatre points cardinaux :

- au nord, la chapelle de Burhaimont, (route des Corettes), proche du lavoir des Fanges.
- à l'est, la chapelle du Saupont, bordant le ruisseau, près de la route de Neufchâteau.
- au sud, la chapelle du Culot, aux abords de la route de Morteihan.
- à l'ouest, la chapelle de Renaumont, sur la route d'Auby.

A la sortie de Bertrix vers le carrefour de la Flèche, la croix des Peraux rappelle un meurtre perpétré sous l'Empire, le 23 septembre 1806.





ORGO :

village ancien de structure annulaire, traversé par la Vierre d'ouest en est et servi par deux ponts de pierre enjambant le ruisseau. Présence de deux lavoirs, de part et d'autre de la Vierre, l'un au nord, l'autre au sud. L'église, bâtie au sommet de l'agglomération, possède une tour massive d'origine romane, et est dédiée aux Sts Pierre et Paul. Tout autour, un muret de schiste à bâtière englobe le cimetière.

ROSSART :

ancien village typique de l'Ardenne centrale. L'église, dédiée à St Antoine de Padoue, est un édifice néo-classique élevé en 1844. A l'intérieur, un autel-sarcophage, avec portique et tabernacle, est en bois marbré du XVIII^e.

NEVRAUMONT :

aux limites du territoire de Bertrix et de Petitvoir, possède une chapelle St Raymond bâtie en 1925. Un peu plus loin, la ferme pédagogique du Pré la Garde permet aux enfants des écoles de se familiariser avec l'agriculture traditionnelle.



BIOURGE :

l'église de l'Immaculée Conception (1864) possède une croix de cimetière datant de 1664, scellée dans le porche.



Le château de Gerlache forme un ensemble harmonieux de bâtiments avec tourelles en pierre de France, du XVII^e, entourant une cour intérieure rectangulaire. Au Moyen Age, la propriété dépend de la seigneurie d'Herbeumont. Au XVII^e, elle appartient aux maîtres des forges de Waillimont, puis aux comtes d'Ansembourg, aux Marchant et, à partir de 1746, elle est dans la famille de Gerlache de Gomery. Etienne-Constantin de Gerlache présidera, en 1830, le Congrès national. Un de ses descendants conduira la première expédition antarctique belge.



LES VILLAGES DU BASSIN DES ALEINES

BLANCHE-OREILLE :

fait partie des petits villages à l'ouest de Bertrix. La construction de l'aérodrome par l'Otan, après la guerre, puis l'installation du dépôt de munitions de l'armée belge, ont quelque peu bouleversé la tranquillité de ce village agricole.



Un circuit goudronné de près de 10 Km. ceinture le domaine militaire avec un long parcours boisé traversant de belles forêts mélangées de hêtres et d'épicéas.

Il y a possibilité, durant le circuit, de rejoindre la route d'Ochamps et de visiter le cimetière militaire de Luchy (bataille du 22 août 1914), où sont unis dans la mort plus de 300 soldats français et allemands.

Toujours en direction d'Ochamps, une croix d'occis dénommée la Croix Moray, rappelle un meurtre de charbonniers.



ASSENOIS :

hameau composé d'un réseau de petites rues bordées de fermes. Au centre, l'église St Etienne est un édifice néogothique bâti en 1903 au milieu d'un cimetière dont les tombes remontent au XIX^e siècle.





GLAUMONT :
village-rue à l'ouest du chemin de fer Bertrix-Paliseul, en bordure de la N89.

LA GIRGAINE :
écart de Bertrix, avec ferme et étangs de pisciculture.

LA GERIPONT :
autre écart de Bertrix, bâti en bordure du ruisseau des Aleines. Lieu calme et apaisant où l'on trouve ancienne forge et magnifique étang, paradis rêvé pour les ornithologistes en quête d'oiseaux aquatiques. L'ardoisière abandonnée appartient aux sœurs sépulcrines de Bouillon. Ancienne voie menant de Fays-les-Veneurs à Bertrix.

LES VILLAGES AUX SOURCES DE L'OUR (Bassin de la Lesse)

JEHONVILLE :
le village garde le souvenir du poète Paul Verlaine qui venait ici en visite chez une de ses tantes. Ce fut, sous l'ancien régime, une des quatre mairies du duché de Bouillon, avec Paliseul, Fays-les-Veneurs et Sensenruth. L'église St-Maximin possède une puissante tour en façade surmontée d'une flèche en métal.

ACREMONT :
village-rue où se succèdent les fermes, dont la «bergerie d'Acremont» qui fabrique un fromage de brebis muni d'un label d'affinage dans l'ardoisière de la Moraipire.



SART :
village-rue en continuation de Jehonville, en bordure d'un ruisseau qui prend sa source à Acremont et passe par Jehonville avant de rejoindre Framont et Opont où il forme l'Our, affluent de la Lesse.





Bertrix

Cité de l'Ardoise

Echelle :
1/15.000

VERS
BOUILLON
PALISEUL

VERS AUBY
VERS CUGNON
MORTEHAN

Légende

	Administration Communale		Eglise
	Police		Chapelle
	Poste		Salle Omnisport
	Gare		Terrain de sport
	Syndicat d'Initiative		Piscine
	Arboretum		Musée
	Tennis		Bancontact



VERS ARBORETUM
VERS MORTEHAN-CUGNON

Commune de Bouillon



14 908 ha



5 500

UN PEU D'HISTOIRE

Bouillon vit, depuis près de mille ans, à l'ombre de son château. Il le doit à sa situation de cité charnière entre la Germanie et la France, plus précisément entre Cologne, Aix-la-Chapelle et Paris.

Les rois de France, soucieux d'assurer la liberté du parcours vers l'Allemagne, auront à cœur de faire de ce duché de Bouillon une souveraineté indépendante. Ses ducs auront d'ailleurs le rang de princes étrangers au sein de la cour de France.

Ce qui a fait la réputation mythique de Bouillon est associé à la famille carolingienne des Ardenne-Verdun dont le grand-père de Godefroid de Bouillon, Godefroid le Barbu, et l'oncle, Godefroid le Bossu, seront ducs de Basse Lotharingie et grands électeurs du Saint Empire Romain Germanique. Le dernier duc de Basse Lotharingie sera Godefroid de Bouillon, celui qui, en 1096, dirigera la première croisade, à la tête de l'armée lotharingienne composée de wallons, de flamands, de picards et d'allemands. Le 14 juillet 1099, il entrera le premier dans Jérusalem, mettant fin à un siège de quarante jours, au terme d'une campagne militaire qui a duré près de trois ans. Huit jours plus tard, le 22 juillet, il sera désigné par ses pairs à la fonction royale, en portant le titre d'Avoué du Saint Sépulcre. Un an plus tard, son frère Baudouin portera le titre de Roi de Jérusalem.

Le 18 juillet 1100, Godefroid mourra, sans doute empoisonné par l'émir de Césarée, ce qui va encore illuminer la figure légendaire du «Chevalier au Cygne».

Après sa mort, la seigneurie de Bouillon appartiendra aux princes évêques de Liège jusqu'en 1676. A partir de 1430, leur gouverneur, Robert de la Marck, s'arrogera le titre de duc de Bouillon et, en 1591, la dernière héritière du duché, Charlotte de la Marck, épousera à Sedan, en présence du Roi de France, Henri IV, Henri de la Tour d'Auvergne. Cette famille s'appropriera à son tour le titre tant convoité. Le grand Turenne, qui mènera les armées françaises de victoire en victoire sur tous les champs de bataille d'Europe et le cardinal de Bouillon feront partie de la descendance de Henri de la Tour d'Auvergne.



Leur résidence n'est pas à Bouillon mais en Normandie, au château de Navarre, proche d'Evreux. En 1760, un évènement va contribuer à accroître la notoriété internationale de Bouillon : l'octroi, depuis Navarre, d'une lettre patente autorisant un

imprimeur liégeois, Pierre Rousseau de Toulouse, à installer ses presses à Bouillon. Avec son beau-frère, Charles Weissenbruck, il va imprimer la «Gazette des Gazettes», le journal encyclopédique, la «Gazette Salulaire» et beaucoup d'écrits dont leurs auteurs sont interdits de publication en France.

Bouillon et son imprimerie disparaîtront à la Révolution Française, «le brochet de la Seine avalant le goujon de la Semois». Les bouillonnais seront français jusqu'en 1815 et hollandais jusqu'en 1839, date à laquelle ils seront séparés du Grand Duché de Luxembourg. Signalons qu'en 1830, le duché de Luxembourg deviendra «Grand Duché» avec l'annexion du duché de Bouillon... La province de Luxembourg deviendra alors la neuvième province de Belgique.



L'EVOLUTION DU CHATEAU DE BOUILLON



Certains pensent que les origines de la fortification de l'arête rocheuse qui supporte les fondations du château seraient liées à l'insécurité qui régnait au IX^e siècle avec les invasions répétées des Normands, ces Vikings venus du Danemark par la mer et les fleuves.

La famille d'Ardenne-Verdun aurait eu son palais «palatiolus» à Paliseul et sa demeure fortifiée à l'ouest du plateau du Menuchenet, qu'ils abandonneront plus tard pour Bouillon. D'après un texte de 1573, les murailles du Château le Duc étaient encore à cette date de "grande apparence et grandeur". Sans doute en bois sous Godefroid le Barbu, le château sera doté d'un donjon en pierre avec cellier, logis du seigneur, salle d'armes et chapelle St Jean, par Godefroid le Bossu. Au sud, la montagne de Beaumont ou Baimont abrite, à cette époque, une tour en bois de 5 m. de diamètre reposant sur une base hexagonale en pierre, de 9 m. de diamètre, protégée par deux levées de terre concentriques, palissadées, séparées par un fossé. Il s'agit de la célèbre Ramonette d'où la vue superbe plonge sur l'enfilade du château et la façade orientale surplombant la ville enserrée dans la boucle de la Semois. Sa situation empêchait un assaillant de s'installer dans une position dominante pour attaquer le château. Elle contrôlait également l'entrée de la cité par la vieille route de France, le seul accès à Bouillon par le sud.

Après l'attaque du château par les troupes de Charles Quint, en 1521, la construction sera agrandie au XVI^e siècle sous Georges d'Autriche, prince évêque de Liège. Il élève la poudrière, bien séparée de la tour

méridionale qui abrite les canons. Au nord, il aménage le châtelet d'entrée dont la porte est l'œuvre de l'architecte italien de Bologne, Alessandro Pasqualini. Le sommet du rocher est doté d'une impressionnante muraille. Sous les la Tour d'Auvergne, Louis XIV organise un simulacre de siège en 1676, mettant ainsi fin, par les armes, au règne des princes évêques. Deux ans plus tard, l'architecte militaire du Roy, Sébastien Lepestre, dit Vauban, creuse dans la roche une poudrière spacieuse, aménage des bastions de défense à l'entrée et édifie l'arsenal à proximité du donjon. C'est à Vauban que nous devons la magnifique volée d'escaliers qui mène aux appartements du gouverneur. Sous l'occupation hollandaise, le château sera défiguré avec la destruction du donjon (1824) et son remplacement par quatre casernes en parallèle, détruites à leur tour en 1892-1893. Ils construiront encore un bastion (corps de garde hollandais) et, tout au nord, la dernière plate forme à canons.

Lors de la visite du château, l'on va d'émerveillement en émerveillement : le puits, de 54 m. de profondeur et la machinerie humaine qui l'actionne, l'horloge offerte par l'impératrice Joséphine lors de son passage à Bouillon lorsqu'elle se rendait aux eaux de Spa, la vue magnifique que l'on a de tous côtés au sommet de la tour d'Autriche, la prison, les oubliettes et les instruments de torture moyenâgeux qui donnent le frisson, la citerne aux eaux claires et jamais à sec, qui viennent par un parcours souterrain mystérieux de la colline voisine de Baimont, les énormes boulets de pierre qui proviennent peut-être du siège de 1141...

MUSEE DUCAL

Installé dans l'ancien palais ducal, résidence du gouvernement bouillonnais au XVIII^e siècle, cet édifice classé recèle des trésors de l'époque des Croisades dans la section consacrée à Godefroid de Bouillon. Monnaies d'époque, statuettes, vases et vaisselle témoignent de la civilisation raffinée du monde arabe au XII^e siècle. La reconstitution des armes de lance-croisés est impressionnante.

Une salle lambrissée et ornée de tapisseries nous plonge dans l'univers quotidien du seigneur du Moyen Age qui s'entraîne à la guerre en chassant à courre et en pratiquant la chasse au faucon.



Les métiers d'autrefois sont à l'honneur : les bûcherons dans leurs multiples tâches, les charbonniers, les naïveux ou miquelets, guidant leurs clayonnées dans la descente de la Semois, les métallurgistes et les ferronniers qui animèrent les makas et les platineries et firent le renom de l'industrie bouillonnaise. N'oublions pas la collection de taques, dont certaines très rares, qui sont exposées contre le mur menant au bâtiment où l'on peut admirer, à côté d'un maka reconstitué, un Christ en fonte du XVI^e siècle, provenant du Maka des Hayons. Nous observons aussi les «scailtons», les ardoisiers du fond et les fendeurs, qui firent les beaux jours des ardoisiers.

Le Musée Ducal, enfin, possède une superbe collection de livres provenant des éditions bouillonnaises du XVIII^e siècle (1760 - 1794).

L'ARCHEOSCOPE GODEFROID DE BOUILLON



Le bâtiment classé est l'ancien couvent des Sépulcrines, venues d'Andenne en 1626 avec une mission d'enseignement confiée par le prince-évêque de Liège, Ferdinand de Bavière, pour contrer l'influence protestante de la ville voisine de Sedan, dont Henri de la Tour d'Auvergne, prince de Sedan, avait épousé la cause de la Réforme.

En 1794, après la dispersion des sœurs imposée par la Révolution Française, le bâtiment sera vendu comme "biens nationaux" puis transformé progressivement en logements et comprendra une école d'enseignement technique destinée à la formation d'ouvriers pour les usines métallurgiques Devillez-Camion. La disparition de la métallurgie bouillonnaise à la fin du XX^e siècle et la réhabilitation du site vont permettre l'installation de l'archéoscope doté d'une muséographie ultramoderne qui nous plonge dans l'univers de Godefroid de Bouillon au moment du départ de la première Croisade.

Ensuite la visite nous montre l'apport du monde arabe à notre civilisation occidentale. Nous assistons alors à la démonstration de l'évolution de l'art de l'attaque et de la défense des fortifications - la poliorcétique - depuis la période celtique jusqu'à la ligne Maginot. La visite se termine par une évocation de la vie des nonnes dans leurs cellules du XVII^e siècle, puis de l'occupation des lieux par l'industrie aux XIX^e et XX^e siècles, le parcours se situant sous les remarquables poutres en chêne de la toiture.



L'ABBAYE NOTRE DAME DE CLAIREFONTAINE OU ABBAYE DE CORDEMOIS

A l'ouest de Bouillon, en rive droite, au-delà du Champ l'Evêque, l'abbaye Notre Dame de Clairefontaine, est mieux connue à Bouillon sous le nom du lieu-dit, l'abbaye de Cordemois.

Elle remplace une abbaye cistercienne fondée par Ermesinde, duchesse de Luxembourg, en 1247, près d'Arlon, sous la dépendance d'Orval. Elle fut détruite en 1794. Entre 1930 et 1935, sous l'abbatit de dom Albert van der Cruyssen, d'Orval, la nouvelle abbaye fut construite sur des terres fournies par le baron de Moffarts.

Au bout d'une belle allée d'érables et dominant les prairies bordant la Semois, dans une atmosphère de beauté et de quiétude, l'abbaye de Cordemois forme un quadrilatère abritant la chapelle néo-gothique à laquelle on accède par un promenoir vitré dont les murs sont décorés par le chemin de croix peint par Irène vander Linden. L'architecte Vaes est celui qui a conçu les plans de l'abbaye d'Orval. L'abbaye offre une surface de vente de livres religieux et de produits «monastic» fabriqués par les moines, en provenance de nombreux monastères : biscuits, bières d'abbaye et trappistes, élixirs, icônes, bougeoirs, mais aussi tapisseries, terres cuites, émaux et faïences du meilleur goût.





Nous vous proposons de flâner une après-midi à la rencontre de dix-sept monuments, en commençant - à tout seigneur tout honneur ! - par le **château de Godefroy** (1), dont les origines remontent au IX^e siècle, à l'époque des invasions normandes. Il sera remanié au XVI^e siècle, au XVII^e par Vauban et au XIX^e par les hollandais. A l'entrée du château, nous descendons le sentier Toussaint pour rejoindre la Rue du Petit et la Ruelle du Pont Levis.

Nous ferons le tour de la cité en passant par le quai des Remparts pour aller voir un élément ancien de la défense de Bouillon : le **barrage du Trou de Vanne** (2) qui alimentait le moulin seigneurial. Passant le pont de France, nous prenons la rue du Collège qui doit son nom au **collège Turenne** (3) financé par une donation du maréchal de Louis XIV au XVII^e siècle. Vaste bâtiment de 16 travées, bâti en 1699, l'on y dispensait un enseignement gratuit aux orphelins des officiers tués lors des guerres.



Continuant la rue du Collège, nous arrivons en face de **l'ancien couvent des Sépulcrines** (4), classé, édifié en 1626 pour donner un enseignement de qualité aux jeunes filles du duché. Il renferme à présent les bâtiments d'accueil de la maison du tourisme du Pays de Bouillon et l'archéoscope Godefroy de Bouillon. En face de l'hôtel de la Poste, nous franchissons le **pont de Liège** (5) dont la première mention est faite en 1069. Ce premier pont construit en bois sur la Semois assurait le trafic de l'Allemagne vers la France en toute saison, bien qu'il ait été souvent emporté par la débâcle des glaces hivernales.

Par la Grand -Rue et la rue des Augustins, nous arrivons à **la maison Lavachery** (6) dont le premier étage est orné d'un balcon protégé par une grille en fer forgé. Passant à gauche de l'église des Saints Pierre et Paul (milieu du XIX^e), nous atteignons **l'ancien hôtel d'Orival** (7) précédé d'une grille flanquée de deux piliers appareillés.



Après la rue de la Prison, nous contournons l'église pour aller à gauche par la rue de l'hôtel de ville, vers **le Musée Ducal** (8) aux très riches collections moyenâgeuses, occupant l'ancien hôtel Spontin. Tout à côté, **l'hôtel de ville** (9), place Ducale, qui fut autrefois le palais du gouverneur. Par la rue du Nord, nous arrivons au **Quartier de Bretagne** (10) qui doit son nom aux Bretons de la garnison qui assuraient, au XVII^e, la sécurité de la cité. Traversant le passage couvert, nous retrouvons la rue du Brutz pour aller à gauche admirer **la maison du comte d'Artaize** (11), classée, vaste hôtel de maître du XVIII^e, doté d'un parc clos de murs.

Après la descente de la rue de la Poulie, nous longeons les anciens remparts dus à Vauban, pour atteindre **le splendide Bastion de Bourgogne** (12), classé, dont l'imposante charpente pentagonale abrite une salle d'exposition dédiée à Vauban et au peintre bouillonnais Pierrot Clouet.

Remontant le boulevard Maréchal Vauban, nous dépassons le pont de la Poulie, dit aussi **pont de Cordemois** (1935) (13) non sans avoir salué la statue de Jean-Paul Couvert, intitulée « Esprit de Semois », qui nous montre en relief le cours de la rivière d'Arton à Monthermé. Elle fait écho à l'autre bas-relief du même artiste, représentant Madeleine Ozeray, célèbre comédienne parisienne d'avant guerre, née à Bouillon à **la maison Maugré** (XVIII^e) (14). Cette superbe demeure patricienne, classée, borde un parc arboré, ceint de hauts murs renfermant quelques arbres remarquables dont un tulipier de Virginie du XIX^e siècle.

En face, nous admirons l'ancien hôtel des Monnaies, fondé en 1681, devenu **maison du commandant de place** (15), qui conserve à l'étage une porte-fenêtre avec garde du corps du balcon en fer forgé.

Nous terminons le tour de Bouillon par le quartier militaire avec ses anciennes casernes, bastions et remparts : **le bastion de Bretagne** (16), traversé par le boulevard, **la caserne de l'artillerie** (17), classée, qui a conservé son aspect typique du XVII^e, aux côtés de la chapelle des Champs Prévôts (désaffectée), qui fut l'oratoire privé des ducs de Bouillon, édifié en 1693 par Jean Counart, vicaire de Bouillon et chanoine de Nassogne. La visite se termine au bord de la Semois par le bastion du Dauphin, lui aussi traversé par le boulevard Vauban, reste de la ceinture de bastions voulue par l'architecte de Louis XIV pour assurer la défense intégrée du château et de la cité ducale.



LE PATRIMOINE PAYSAGER DE BOUILLON

LA VILLE DE BOUILLON

Son patrimoine paysager est représenté par les hauteurs de la ville d'où l'on peut observer le château, la cité ducale et les



étendues boisées du patrimoine forestier parcourues par la Semois.

Le panorama auquel les bouillonnais sont attachés par-dessus tout est vu du belvédère surplombant la Côte d'Auclin. A voir le matin, avec la lumière crue du soleil et le soir lorsqu'une chaude lumière caresse les maisons de la rive droite.

Avant d'arriver au belvédère, deux points de vue, face à l'île du Calay et face à la maison Maugré, sont des haltes reposantes permettant d'apprécier la beauté des lieux et notamment la magnifique intégration des tennis dans l'environnement militaire du château. Le troisième point de vue de la Côte d'Auclin, face au pont de Liège, auquel on peut accéder au départ de la rue de l'Ange Gardien, mériterait un meilleur aménagement.

En rive gauche, la Ramonette et la falaise de Baimont, ponctuée de bancs, sont des promontoires historiques d'où l'on peut approcher le château par le sud jusqu'à la roche à pic, tout en admirant la boucle de la Semois qui baigne, d'un côté, les pieds de la cité au quai des

Remparts et à hauteur du collège Turrenne et de l'archéoscope et, de l'autre, l'île du Calay et le pont de Cordemois.

L'arboretum botanique et l'arboretum géographique réservent au promeneur attentif, en fin d'après-midi, des ouvertures sur la façade occidentale du château, toute illuminée de soleil.

En amont de Bouillon, le point de vue Charlier est en dérivation de la voie d'Yvois, menant au Rond le Duc. Il s'ouvre sur un paysage forestier dans la boucle de Buhan dont la quiétude n'est troublée que par les cris des hérons, des canards colvert ou l'abolement d'un renard ou d'un chevreuil. Tout près de la ville, en rive droite, le promeneur serait heureux de trouver un belvédère à la Crête St Pierre, dominant le Trou de Vanne et le



site classé des Bains abritant la guérite de Pierre l'Ermite, pour mieux admirer la façade orientale du château.

Enfin, toujours en rive droite, après la passerelle de Grimouty, le sentier de grande randonnée Ardenne-Eifel (GRAE) qui voisine avec la piste équestre de la Semois, le grand Raid Godefroy en VTT, et la promenade 17 de Buhan, traverse la plaine de Morsehan. A l'entrée du bois, un détour sur la droite donne accès à la Roche du Maka, face aux îles du Maka, à la plaine de Leauwez, à la réserve naturelle domaniale ornithologique de la Platinerie et aux bâtiments qui abritèrent jadis une partie de la métallurgie bouillonnaise.



LES VILLAGES ET HAMEAUX DE LA SEMOIS À L'EST DE BOUILLON



DOHAN,
LES HAYONS,
BELLEVAUX,
NOIREFONTAINE,
LA CORNETTE
ET MENUCHENET
(La Moyenne Semois).



Réunis dans le syndicat d'initiative de la Moyenne Semois, section locale du syndicat d'initiative de Bouillon, ces villages occupent des clairières ouvertes dans la forêt bouillonnaise, au nord de la Semois et l'immense massif forestier de Givonne, traversé par la frontière française. La pointe méridio-

nale du territoire de Bouillon, touchant la France et le bassin de Paris, est occupée par la forêt des Amerois, un massif privé de 1200 ha, et le domaine de Montagnac, d'une superficie de 500 ha, près du hameau de Grandhez. Ici, le château Andries ouvre sa façade méridionale, en pierre de France toute illuminée par le soleil de midi, au Mont St Walfroy, près de Margut, en France.

DOHAN

Le village de Dohan est bâti de part et d'autre d'un ancien bras fossile de la Semois, que l'on peut le mieux observer depuis le point de vue du Terme, route des Hayons. La terrasse rocheuse, sur laquelle le château (classé) a été construit en 1619, domine la rivière où, quelque peu en aval, se faisait le pas-

sage du gué de la Voie d'Yvois. Le portique armorié (XVIII^e), en pierre de France, est aux armes des familles Duchène de Ruville et Thibaut.

Son église est dédiée à St Florent, le prénom de son constructeur, Florent Lardenois de Ville.

Dohan jouit du plus magnifique patrimoine paysager de la région. Au nord, outre le point de vue du Terme, celui de Viaumont est accessible par le Pasay d'Auby qui longe le célèbre calvaire du village, si attrayant pour les peintres et photographes.

Au sud, en rive droite, la roche de Schevauchée et, en rive gauche, le légendaire Rocher Lecomte, suivi, un kilomètre plus loin, du rocher des Clappes, un pain de sucre présentant un bel intérêt géologique.

À l'est, parallèle à la route de Morteihan, le massif de la Dampirée égrène une série de points de vue : la roche aux Corbeaux, la Dampirée et son parking aménagé, la roche de Dampirée, à pic sur la rivière et, en haut du sentier de Chevrel, la Grande Dampirée. Un kilomètre plus loin, c'est le massif de la Saurpire, avec le point de vue en bord de route. Par le chemin forestier en contrebas, l'on accède successivement à deux autres promontoires rocheux d'où la vue plonge sur la noue de la Saurpire et la boucle de Renauvanne.





LES HAYONS

Ce village s'étend d'est en ouest sur un plateau qui s'incline vers l'est, jusqu'au ruisseau des Aleines. En son centre, l'église St Quirin, remarquablement restaurée après un incendie dû à la foudre, offre au visiteur un vitrail moderne dessiné par l'artiste Katia Henry, de Reims et représentant le saint terrassant un dragon au point de vue de la Roche Percée.

Les Hayons est un magnifique lieu de légendes dont la maison de village porte le nom du Hultai, ce plateau forestier où les fées venaient danser les nuits de pleine lune. Pour faire revivre ces êtres mythiques, la Ferme des Fées s'est spécialisée dans la confection de tous ces petits personnages qui peuplaient l'imaginaire de nos ancêtres.

La Roche de la fée Namousette est typique des Hayons. Un autre site lié au merveilleux est le Saut des Sorcières, associé à la Roche à Colas, deux roches dont les pieds sont baignés par le ruisseau des Aleines.

En bordure de la route du Maka, le Mont de Zatrou aligne la vallée de la Semois en aval de la Roche Percée, cette «petra pertusa» qui sert de limite, au Moyen Age, entre les trois évêchés de Liège, Reims et Trèves.

Du point de vue du Culot, l'on devine la clairière où s'est blotti le hameau de La Cornette, avec ses quatre moulins.

- Trois abris barbecue autorisent le pique-nique les jours de pluie :
- Proche du village, au bout de la rue des Carrières, celui du bois du Culot est au milieu d'une pelouse de jeu idéale pour les enfants.
- Celui du Maka est précieux pour les randonneurs qui font le sentier de Grande Randonnée Ardenne-Eifel (GRAE) et pour les baigneurs qui bénéficient d'une plage herbeuse et accueillante.
- Le plus ancien est celui du Tournant de Saint Joseph, route de la Cornette, sur une terrasse bordant le ruisseau des Aleines. Lors du terrassement, en 1977, la découverte d'un mégalithe fut une aubaine pour le site qui se vit doté d'un menhir ou pierre levée qui constitue une énigme pour de nombreux scientifiques.

Au Maka des Hayons, il ne reste pratiquement rien de l'ancienne métallurgie qui fut les beaux jours de ce site industriel. Les bâtiments de la forge, de la scierie, de la halle aux charbons et la maison du maître de forge ont disparu. Il reste le site de l'étang d'accumulation et de l'étang de régulation, dont les digues ont été percées. Il reste une entrée d'ardoisière, un canal de dérivation, une source qui fut captée pour l'eau potable et les canaux souterrains d'évacuation des eaux, dont les voûtes menacent ruine.





BELLEVAUX

Les origines de son nom sont latines : «bella vallis», signifiant belle vallée. Et effectivement, la perspective vers le ruisseau de la Montée des Prés devait être magnifique lorsque les sapinières n'avaient pas encore mité le paysage. Protégé des vents dominants de sud-ouest par le massif de Menuchenet, qui culmine à 430 m. d'altitude, le village a conservé sa vocation agricole.

L'église Saint Lambert, bâtie en 1575 sur une terre seigneuriale, rénovée en 1720 et reconstruite en 1844, est entourée d'un cimetière où, adossée contre le mur oriental de l'église, la stèle funéraire de l'abbé Philippe Aubry, curé de Bellevaux, mort en 1829, rappelle qu'il fut conseiller clerc à la Cour Souveraine de Bouillon.

Au nord-est du village, la promenade 56 mène au Pont le Prêtre, pont construit au XVII^e siècle pour faciliter le passage du ruisseau au curé de Fays-les-Veneurs qui desservait la paroisse de Bellevaux.

Le ruisseau du Pont le Prêtre alimentera à une certaine époque pas moins de sept moulins sur son parcours.

Ils sont privés et ne se visitent pas :

- Le moulin du Pont le Prêtre.
- Le moulin des Côtes (ou des Côres).
- Le moulin de Tcherpatray (ruine).
- La filature, à La Cornette.
- La huilerie, à la Cornette.
- Le moulin à grains, à la Cornette. (Le mouvement est conservé.)
- La scierie, à la Cornette.

Entre Bellevaux et Les Hayons, la seigneurie de Brienne fut longtemps la propriété de la famille d'Oyembrugghe de Duras avant de faire partie d'une indivision contestée avec les Lardenois de Ville, seigneurs de Dohan. Les demoiselles d'Oyembrugghe, qui avaient pris le voile au couvent des Sépulcrines de Bouillon, intentèrent un procès qui ne prit fin qu'à la Révolution Française.

Au sud du village, au lieu-dit «Le Camp», on retrouve, dans une sapinière particulière, une importante levée de terre marquant la face orientale du «Camp des Montagnards», occupé durant six mois par des révolutionnaires français (1793-1794).

Le 19 mai 1794, ils furent délogés par les troupes autrichiennes du Régiment des Dragons de la Tour, emmenés par le général Beaulieu.





NOIREFONTAINE

Noirefontaine fait partie, avec Botassart, Corbion et Muno d'une des quatre sireries de l'ancien duché de Bouillon. Le village doit son nom aux deux fontaines-abreuvoirs que l'on trouve au nord et au sud du village, à la Voie des Hayons et à la Sentinelle.

L'église dédiée aux Sts Cosme et Damien, voue un culte particulier à St Hubert. Elle possède un «altare privilegium», un autel privilégié provenant de l'ancienne église paroissiale de Bouillon, l'église des Augustins.

La chapelle de Buhan (ou de Dohan) est dédiée à Notre Dame de Walcourt. Elle renferme les statues de quatre saints guérisseurs et protecteurs :

- Ste Apolline, invoquée contre les maux de dents,
- St Donat, invoqué contre la foudre,
- Ste Gertrude, qui prémunit contre les invasions des souris,
- St Walfroy, le stylite, invoqué contre les rhumatismes.

Le village est protégé des vents du nord par la hêtraie du Menuchenet, une des "sept forests d'Ardenne". Elle abrite des anciennes minières, sortes de carrières à ciel ouvert où l'on extrayait le minerai de fer.

L'extraction de l'ardoise se faisait aux Scairs, mais l'ardoisière, non rentable, fut rapidement abandonnée. Une forge, actionnée par le ruisseau du Moulin Hideux, fonctionna au Pré du Martai, à l'embranchement des routes de Dohan et des Hayons. Elle fut détruite en 1936 lors de la construction de la route de l'Etat.

Le fleuron de la gastronomie bouillonnaise est sans conteste l'auberge du Moulin Hideux. A l'origine, il y avait deux moulins, situés à 150 m. l'un de l'autre, qui avaient donné le nom au lieu-dit : «Lis deux Molins». Malgré la disparition du moulin d'aval, le toponyme est resté et s'est transformé en Hideux Moulin, puis Moulin Hideux.

Longeant la hêtraie du Menuchenet en direction de Bellevaux, le «chemin neuf» doit ses lettres de noblesse à la volonté de Louis XIV de créer une liaison en direction de St Hubert et Liège sur des terres franches, de manière à éviter le paiement de l'octroi dû lors du passage dans les Pays-Bas autrichiens du Luxembourg.

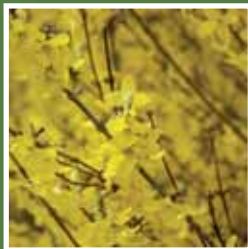

LES VILLAGES DE LA SEMOIS, A L'OUEST DE BOUILLON.

CORBION,
POUPEHAN,
FRAHAN,
ROCHEHAUT
ET LAVIOT.



CORBION

Domaine seigneurial ayant appartenu aux familles de Lux et de Roucy, Corbion est également une des quatre sirières du duché de Bouillon. C'est le seul village du duché qui soit situé en rive gauche de la Semois. Son église St Jean-Baptiste, datée de 1771, ressortissait de l'Archidiocèse de Reims et du doyenné de Mouzon. Au Bojaban, longeant le ruisseau-frontière, l'on peut apercevoir les ruines de la ferme aux coulevres que qu'habita le poète Paul Verlaine, en 1885. Comme Les Hayons,

Corbion est un village de légendes : la Hottée du Diable, la Roche des Fées, la Chaire à Prêcher, le Rocher du Pendu.



La clientèle des hôtels, des campings et secondes résidences jouit d'un bon réseau de promenades :

- à l'entrée de la boucle du Tombeau du Géant, un abri-barbecue offre sa protection en cas de pluie. Tout à côté, le point de vue de l'Ecaillère est face à Châteaumont et à la Grande Prairie de Botassart. En descendant dans la boucle, une échappée à travers la forêt permet d'entrevoir le sommet rocheux du Tombeau du Géant. Au carrefour en Y qui suit, la branche de droite mène au Pic du Diable qui surplombe un gouffre de la Semois, le Trou du Diable. A côté, une vue vers le Moulin de l'Epine.
- Un autre itinéraire emprunte le «sentier des points de vue» qui, tout en restant sur le plateau, conduit au point de vue des Augustins et à celui de l'Epine, face au moulin du même nom.
- Le sentier de Bouillon passe par le Rocher du Pendu, qui fait face au camping Halliru, en amont, et à l'abbaye de Cordemois, en aval.
- L'itinéraire des Crêtes de Frahan passe par le Moulin Joly (privé) qui a conservé sa roue et ses étangs, avant d'arriver aux Croisettes, le carrefour très hospitalier des routes de Corbion, Frahan, Poupehan et Sedan.
- Un autre carrefour de chasse se trouve au Ban d'Alle, où se croisent les routes de Alle, Corbion, Sedan et Sugny.
- De la chapelle Notre-Dame de l'Europe, l'on peut se rendre à la ferme aux coulevres au Bojaban, ou à la Roche des Fées.
- Le Musée du Tabac rappelle la culture de l'herbe à Nicot entre 1850 et 1950.





POUPEHAN

Village de légendes, lui aussi, Poupehan devrait son nom à une fée qui aurait eu sa résidence dans une grotte au pied des Falloises. Poupehan viendrait de Poupe Haus, ou maison de la fée.

Poupehan fut aussi la patrie des lavandières, ces grandes marcheuses qui allaient jadis chercher dans leur hotte les produits de la draperie sedannaise pour venir les laver dans les eaux de la Semois dont les propriétés de blanchiment étaient bien connues à l'époque. L'église néo-romane date de 1934. Dédiée à St Remacle, l'apôtre de Cugnon et de Stavelot, elle fut bâtie à l'emplacement d'une église précédente datée de 1837.

Les cinq campings qui occupent la plaine alluviale de la rivière depuis l'île de Faigneul jusqu'à Houllifontaine, à hauteur de la noue de l'Âi, voisinent avec la

plaine des sports de Dessous la Ville où l'abri-barbecue est le paradis des pique-niqueurs. La noue de l'Âi, sur Frahan, est une rentrée d'eau à l'intérieur des terres, sur une longueur de 300 m., qui favorise le frai de la perche et du brochet et où la pêche est interdite. Elle est accessible par la route où ont été aménagés un parking et un abri-barbecue. Les collines quienserrent la cité sont parsemées de rochers où mènent des promenades balisées avec autant de points de vue :

- Au sud, la promenade de la Chaire à Prêcher et du Rocher du Midi (60).
- A l'est, la longue promenade de Merleuxhan (62) passant par le point de vue de Devant le Mont, celui de Loveté et la Roche aux Eperviers. Au gué de Merleuxhan, se trouvait en rive gauche une redoute voulue par Louis XIV dans son système de défense de la Semois, en 1695.

- Au nord, partant de la Buchaille, la promenade 64 mène à la Roche Gilquin et la promenade 65 au point de vue des Trois Bras.
- A l'ouest, la balade des Crêtes de Frahan (66) passe par les Croisettes, un café-restaurant où la patronne possède une galerie de peinture.

Poupehan est entouré, en rive gauche de la Semois, de forêts communales qui sont toutes classées et situées en zone naturelle au plan de secteur. Un abri-barbecue a aussi été installé en bordure de la route de Rochehaut, à l'entrée du chemin forestier dénommé « la belle allée ».





ROCHEHAUT - FRAHAN - LAVIOT

Frahan et Laviot étaient deux sections dépendant de l'ancienne commune de Rochehaut avant la fusion des communes, en 1977. Frahan possède une église néo-classique de 1843, consacrée à l'Assomption de la Vierge. Sa façade est couronnée par un fronton triangulaire. Le clocheton est à base carrée coiffée d'un bulbe octogonal piqué d'une croix, illuminé la nuit. Tout à côté, une intéressante ferme classée, typique de l'ancien habitat ardennais du XVIII^e, avec auvent servant à protéger le bois de chauffage des intempéries.

Frahan est célèbre par la fameuse promenade des Crêtes de Frahan, où se mêlent l'histoire, l'archéologie, le légendaire, la géologie et l'aspect paysager. Du nord au sud, l'on accède aux rochers de Frahan que sépare une grotte ou abri sous roche appelé la Gragnette, puis la Plate Roche, la Ronde Roche, le Trou Perpète, les rochers des quatre fils Aymon, les ruines du château de Montragut (XI^e), un dolmen en formation et un corps de garde taillé dans la roche. Au pied de la passerelle de 1926, la Ferme pour Enfants propose ses animaux et un gîte pour chevaux.

Rochehaut pourrait rivaliser avec Vresse comme village de l'Art, avec trois galeries de peinture : la Potèle, en face de l'hôtel-restaurant de l'An 1600, la Fontinelle, rue des Moissons et la Galerie des Croisettes. « Rochehaut, vous y trouverez aussi une église St Firmin, classée, la maison du peintre Marie Howet, ancien prix de Rome en 1922, le souvenir de Laure Frankinet, sculpteur primé et reconnu, sans oublier la poterie créée par sa mère, Denise Frankinet.

Rochehaut est bien sûr célèbre pour son panorama sur Frahan, remarquablement mis en valeur par 300 m. de promenade protégée par une barrière métallique. C'est de là que les amateurs de deltaplane prennent leur envol.



Rochehaut, c'est aussi l'Auberge de la Ferme, qui organise des séminaires, un petit train touristique permettant la visite guidée du parc animalier «Entre Ferme et Forêt» et l'Agri - Musée.

Rochehaut possède une promenade unique, celle des Echelles passant par les Falloises, échelles qui permettent de franchir des pics vertigineux, à déconseiller aux personnes impressionnables et interdits aux chevaux et aux VTT.

Rochehaut est aussi un ancien centre d'ardoisières, notamment celle des Corbeaux, au sommet de laquelle un beau point de vue donne sur Rochehaut, Frahan et la boucle nord de la rivière. En face, le point de vue symétrique, aux Vannes, à voir le matin.

Laviot est une immense plaine alluviale transformée en campings qui ont remplacé la culture du tabac. Une ancienne maison de maître, en bordure de rivière, précédée d'une avant cour, possède près de la Semois une petite tour dont le rôle était d'empêcher la formation des barrages de glace au moment de la débâcle.



LES VILLAGES DU PLATEAU AU NORD DE BOUILLON

SENSENRUTH,
CURFOZ ET BRIAHAN,
UCIMONT ET BOTASSART,
VIVY ET MOGIMONT.



Ces villages sont regroupés dans le syndicat d'initiative du Tombeau du Géant, section locale du syndicat d'initiative de Bouillon.

CURFOZ est le village-rue que traverse le touriste qui vient en voiture visiter le belvédère de Bouillon. Certains s'arrêtent pour visiter la chapelle St Léger, bien protégée par un tilleul centenaire. Cet édifice fut commandité en 1711 par Marie Guillaume, la donatrice du terrain. Sa pierre tombale fait face au monument. A remarquer, au chevet, un oculus à barreaux, enserré dans un cadre rectangulaire en bois. C'est dans la plaine de Curfoz qu'eut lieu, le 19 mai 1794, la bataille de Curfoz où les autrichiens chassèrent les mille deux cents révolutionnaires français qui avaient durant six mois occupé le camp des Montagnards à Bellevaux et pillé les églises et les fermes de villages environnants.



BRIAHAN possède un lavoir isolé dans une prairie, dont la restauration a remis en valeur la toiture et les bacs.

SENSENRUTH fut autrefois l'église paroissiale de Bouillon, dédiée à St Lambert et desservie par les moines de St Hubert. Le sanctuaire, classé, est très ancien, avec des fonts baptismaux du XII^e, une tête d'angle maçonnée dans le mur de gauche datée aussi du XII^e, un vitrail polychrome du XVI^e, représentant le Christ en croix, et un cadran solaire fiché à l'angle sud-ouest de l'église. La Voie des Morts était le chemin reliant Bouillon à Sensenruth, qu'empruntaient les cortèges funèbres pour donner aux morts une sépulture chrétienne.

Sensenruth était, sous l'Ancien Régime, une des quatre mairies du duché de Bouillon, avec Paliseul, Fays-les-Veneurs et Jéhonville.

Si Curfoz avait son moulin sur la Semois, au moulin de l'Epine, Sensenruth avait le sien à Bovomoulin, en tête du Grand ruisseau. En aval, c'était le moulin à chanvre (disparu), proche du sentier du facteur, menant à Botassart.

Les Hasses de Curfoz et le bois de la Bichetour faisaient partie des "sept forests d'Ardenne", appartenant à la famille des comtes d'Ardenne-Verdun, les ancêtres de Godefroid de Bouillon.

Le plateau de Sensenruth développe actuellement une importante surface commerciale le long de la nationale 89, la voie rapide reliant Liège et Saint Hubert à Sedan, Reims et Paris.





UCIMONT ET BOTASSART

Ucimont est un village agricole et forestier qui a réussi sa reconversion touristique en misant sur l'hôtellerie, la restauration et la clientèle du tourisme rural. De son église St Nicolas, au centre du village, de jolies promenades conduisent au moulin et au ruisseau de Liresse, au ruisseau des Nusseaux ou au Château le Duc. Cette ancienne fortification d'époque carolingienne fut édifée à l'ouest du plateau de Menuchenet sur un éperon barré protégé naturellement de trois côtés par des versants escarpés. A l'est, la muraille, flanquée d'une tour à chaque extrémité, était précédée de deux fortes levées de terre, palissadées, séparées par un fossé profond. A l'intérieur de l'enceinte, la citerne a été restaurée. De la cour intérieure, la vue est très belle sur la vallée environnante.

Botassart doit sa célébrité au majestueux point de vue du Tombeau du Géant, un site de légende extraordinaire qui vient de retrouver son authenticité et son énergie grâce au projet européen Life qui a permis le financement de la restauration du site, l'enlèvement des épicéas de la plaine alluviale et, progressivement le retour au feuillu dans les pentes boisées communales inscrites en zone naturelle au plan de secteur et classées comme site par la Commission Royale des Monuments, Sites et Fouilles.

Un sentier aménagé en musée des métiers de la forêt nous amène au point

de vue du rocher des Gattes et, de là, au bras fossile de Lyru, un ancien lit recoupé du Grand Ruisseau devenu vallée sèche, par la capture de Sainte Austreberthe. La promenade aboutit à Château-mont, érigé en fief au XVII^e siècle.

L'histoire du lieu est liée aux invasions germaniques qui, au cours des siècles, dans leur marche vers l'ouest (le fameux drang nach west), empruntaient le passage à gué de Germauwez qui débouche sur Corbion et la France.

Un peu en amont du gué, les étangs de Germauwez et la Grande Prairie, louée à des troupes scouts durant les mois de juillet et août, complètent la promenade qui rejoint le Moulin du Rivage (classé), qui fut autrefois alimenté par le Grand Ruisseau. Celui-ci actionna un temps, en amont, le Neumoulin dont il ne reste que les ruines.

En aval, un sentier mène au Trou Jean Lecomte, un accident géologique qui a donné naissance à une grotte à laquelle est liée la légende du loup blanc.



VIVY ET MOGIMONT

Ces deux villages agricoles et forestiers se sont aussi tournés vers le tourisme rural et la seconde résidence.

De l'église St Nicolas de Vivy, partent deux promenades :

a) la promenade 96 vers le moulin et le château de Liresse. Le moulin est un ensemble exceptionnel de bâtiments en forme de U, ouverts sur une cour baignée au sud-est par le ruisseau de Liresse, à l'endroit où passait jadis le gué de la voie

de Cornimont à Bouillon. Les propriétaires se sont faits une solide réputation dans la fabrication de la crème glacée.

La protection du gué fut de tout temps assurée par une fortification dont les bases du donjon, en arête de poisson, sont typiques de l'époque gallo-romaine. Au XI^e siècle, la dime des recettes du lieu fut donnée à l'abbaye de St Hubert. Le donjon, de 26 m./13 m., abrite un puits de 13 m. de profondeur. Il renferme la légende la Gatte d'Or. Au sud de la muraille du château, la chapelle Notre Dame de Liresse, en contre-haut du moulin, est un petit édifice du XIX^e siècle, de plan rectangulaire, terminé par un chevet semi-circulaire, sans clocheton.

b) la promenade 98 vers le moulin de Mitauge et la chapelle de Oizy, sur la commune de Bièvre, en province de Namur. La chapelle de Oizy, abritée par deux tilleuls remarquables, est une ancienne chapelle à répit où l'on amenait en pèlerinage les enfants mort-nés pour pouvoir les baptiser au moment où l'on remarquait une once de vie.

Mogimont possède une église (1875) néo-gothique dédiée aux Sts Pierre et Paul. Cette église est liée à la légende concernant la chasse de Godefroid de Bouillon, en forêt du Menuchenet, près du Château le Duc.

Au Jumais, une des "sept forests d'Ardenne", l'on a construit, le long du chemin de Baillamont, l'abri-barbecue Yves Woirin, du nom d'un ancien garde forestier.





Bouillon

Cité ducale

Echelle :
1/7.500

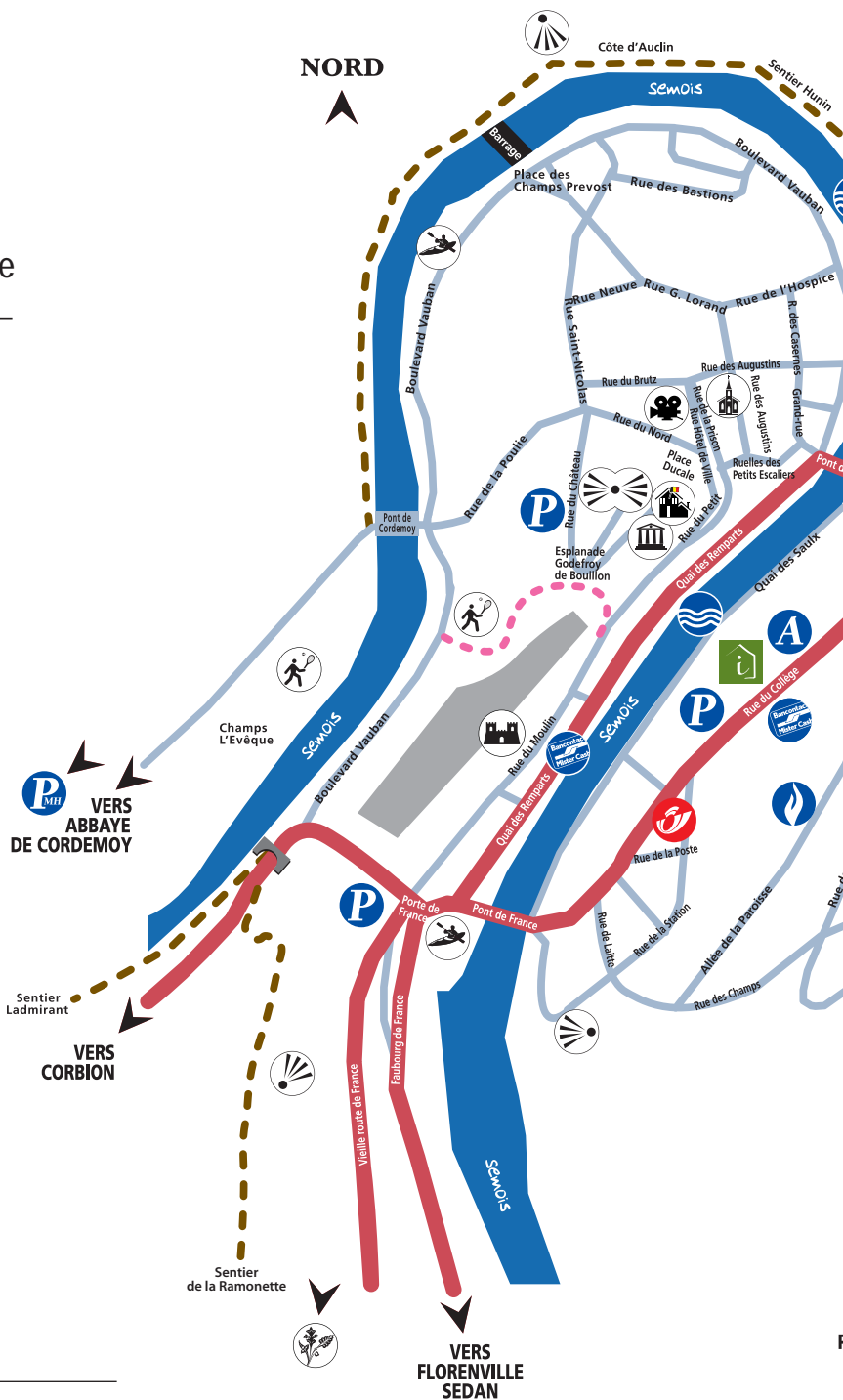

Commune de Paliseul



dessin : Jean-Claude Servais

“Au pays
de mon père,
on voit des bois
sans nombre.”

*Extrait de PAYSAGES
de Paul Verlaine*



11 296 ha 5 125



OPONT est le village qui marque le début du ruisseau de l'Our. Son église, dédiée à St Remacle, est classée et mérite la visite. Cet édifice de la fin XVII^e, début XVIII^e, est une monofe à deux travées, en moellons de grès, avec chevet à trois pans.

CARLSBOURG est le nouveau nom de Saussure depuis que Charles-Godefroid de la Tour d'Auvergne, duc de Bouillon, a acquis le château du lieu, le 24 février 1756. Devenu au XIX^e siècle le collège Saint Joseph, dirigé par les frères des écoles chrétiennes, il a conservé un escalier monumental en chêne et les murs supportent les armoiries des différentes familles qui se sont succédées dans ces lieux, dont les Mérode, les Rougrave, les Lamock, les d'Elbecq et finalement les la Tour d'Auvergne, dont les armoiries ont inspiré celles de la commune de Paliseul.

En passant par Naomé pour se rendre à Opont, on longe l'ancien moulin de Naomé, complètement ruiné, et, après l'église dont la maison de droite a remplacé l'ancien château des Lardenois de Ville, incendié par la furie révolutionnaire le 17 août 1793, l'on arrive à la maison Bajiot qui comporte dans sa façade une pierre discrète que l'on nomme le carré magique de Naomé, ou le carré SATOR, inscription latine qui serait une merveille de l'hermétisme chrétien des premiers siècles de notre ère.



Le clocher ardoisé est de plan carré, surmonté d'une flèche octogonale à deux pans. L'entrée est protégée par un porche avec portail en plein cintre. Les autels du XVIII^e sont en bois partiellement doré ou marbré.

La statue de St Remacle est en bois polychromé du XVII^e. Les fonts baptismaux sont armoriés et seraient du XVI^e siècle.

Au hameau de **BETH**, le château Joris a fière allure, à hauteur de l'étang longé par le mur de l'ancienne seigneurie des Abbyes. Il semble surveiller le chemin menant au pont de Beth, franchissant l'Our en direction du Rond Chenet et du Bois à Ban et dont une promenade mène à la Rochette. Le château des Abbyes fut une ancienne propriété des abbayes de Stavelot et de St Hubert. On en parle depuis le XIII^e siècle, la seigneurie étant affranchie à la loi de Beaumont en 1267. Plusieurs familles seigneuriales se sont succédé jusqu'à ce que le comte de Gourcy vende la propriété aux sœurs de la Visitation, en 1874. Il existe encore le cimetière des sœurs visitandines des Abbyes où reposent 80 sœurs de la Visitation inhumées entre 1890 et 1958. Le cimetière peut se visiter, on y accède le long du mur nord de la propriété. Le château fut transformé en monastère puis en internat pour jeunes filles. En août 1914, le village fut sauvé de l'incendie grâce à la sœur supérieure d'origine allemande, le monastère étant transformé en hôpital. En mai 1940, un état-major allemand y aurait séjourné. De l'ancien manoir féodal ne restent que les deux tours, ronde et carrée, du XVII^e, entourant le bâtiment central, plus récent. Les commons sont dominés par la tour - porche datée de 1777 et supportant le pigeonnier. Une muraille de pierre ceinture la propriété qui comporte, à l'ouest, un magnifique étang.



Le petit village d'**OUR**, enserré dans la rivière, a conservé ses vieilles maisons basses en pierres de grès. On y accède en franchissant deux ponts situés au centre et au nord du village, en moellons de grès schisteux, avec trois arches et parapets en pierres taillées en demi-lune.

L'église dédiée à St Laurent fut longtemps l'objet d'un pèlerinage datant du Moyen Age, où l'on amenait les victimes de brûlures. Ce ravissant édifice est classé. Le bâtiment mononef est à trois travées, reconstruit en 1820 après un incendie. Le clocher est à quatre étages : un base carrée, puis un étage droit octogonal surmonté d'une flèche octogonale en double cône. Au nord, trois puissants contreforts soutiennent le mur. De nombreux artistes se sont attelés à peindre cette église attachante.



En aval, en suivant l'Our, l'on atteint l'ancien moulin d'Our, remarquablement restauré par Mr Piron. Au-delà, le chemin atteint la roche Minguet avant d'arriver au confluent de l'Our et de la Lesse, au pont des Cochettes et à la Roche aux Chevaux.

OFFAGNE et **FAYS-LES-VENEURS** ont été construits au centre de terrains humides qui ont été assainis. L'étymologie de leurs noms vient du mot fagne, en latin (sphagnum) ou en germanique (vennen). Le ruisseau de Fays-les-Veneurs ira rejoindre le ruisseau des Aleines en amont de la Cornette, après avoir longé l'ancienne ardoisière de Rougebeau. Le long du ruisseau du Pont le Prêtre, il y avait aussi l'ardoisière de Péreux, et le long du ruisseau des Aleines, l'ardoisière Ste Adèle et celle des Séhans.



PALISEUL est vu de loin grâce à l'imposant édifice constitué par l'église St Eutrope, surmontée de sa puissante flèche. Le comité culturel Paul Verlaine est actif et organise moult conférences et expositions. La chapelle Saint Roch, datant de 1636 - année de la peste - est classée, à l'abri de deux frênes séculaires.

Mononef à deux travées, terminée par un chevet à trois pans, l'édifice est coiffé d'un clocher à base rectangulaire avec flèche et tambour octogonaux sur égout carré. Le réaménagement (1987) a été réalisé par l'architecte Thierry Lanotte, originaire de Paliseul. Les vitraux sont de J.-M. Van Espen.

La gastronomie à Paliseul est dominée par le prestige du Gastronomes, étoilé au guide Michelin.

MAISSIN est un charmant village touristique établi sur une hauteur dominant la Lesse, autour de son église St Hadelin. Incendié en 1914, il conserve le cimetière militaire Pierre Massé, dont le calvaire breton a été offert par le village de Tréhou. Au nord, le pont Marie-Thérèse, du XVIII^e, est mitoyen entre Maissin et Villance, sur le vieux chemin de Transinne. C'est une remarquable construction de schiste, classée, comportant quatre arches inégales, dont le parapet est coiffé de pierres taillées en demi-lune. L'élargissement des entrées permettait au herdier de canaliser les animaux avant le franchissement du pont. En amont, trois becs entre les arches orientaient les eaux vers les quatre ouvertures.

A l'est du village de Maissin, le pont de la Justice, en moellons de schiste, comprend deux arches réunies par un bec en amont et en aval. Le parapet est terminé par des pierres de schiste mises sur chant, taillées en demi-lune. Les deux entrées sont élargies. En amont du pont, la Lesse alimentait en rive droite, sur Villance, l'ancien moulin Copine. Au Wez de Bouillon, une longue passerelle en bois permet de franchir la rivière à hauteur de la Pierre du Diable.

Au nord-est de Paliseul, **FRAMONT** a conservé toute sa vocation agricole autour de son église Saint Joseph.

Sur le plateau bordant le bassin de la Semois, l'on trouve les villages de **NOLLEVAUX** et **PLAINVAUX** aux sources du ruisseau du Pont le Prêtre. Ils avaient tous deux leur moulin et, en aval, les moulins du Pont le Prêtre, des Côtes, de Tcherpatray et de La Cornette.



Nature et Tourisme

Plusieurs promenades balisées permettent de visiter les massifs forestiers de Péreux, du Bois à Boule, du Bois à Ban et de la Côte de Châtillon. Neuf itinéraires VTT sont également renseignés au verso de la carte des promenades. Il y a également un parcours en forêt pour les personnes à mobilité réduite.

Le caractère touristique de la commune de Paliseul est indéniable. L'on pourrait encore citer le sentier didactique de la Virée de Grosse au Bois du Defoy ou les pistes de santé à Mont le Bourg et au Bois de la Mohy. N'oublions pas non plus les nombreux arbres remarquables répertoriés, notamment le chêne N.D. de Fatima au hameau de Launoy, célèbre par ses étangs, dont l'étang des Canes. Le bois du Defoy abrite cinq douglas et quatre sapins des Vosges majestueux (Route du Bois).

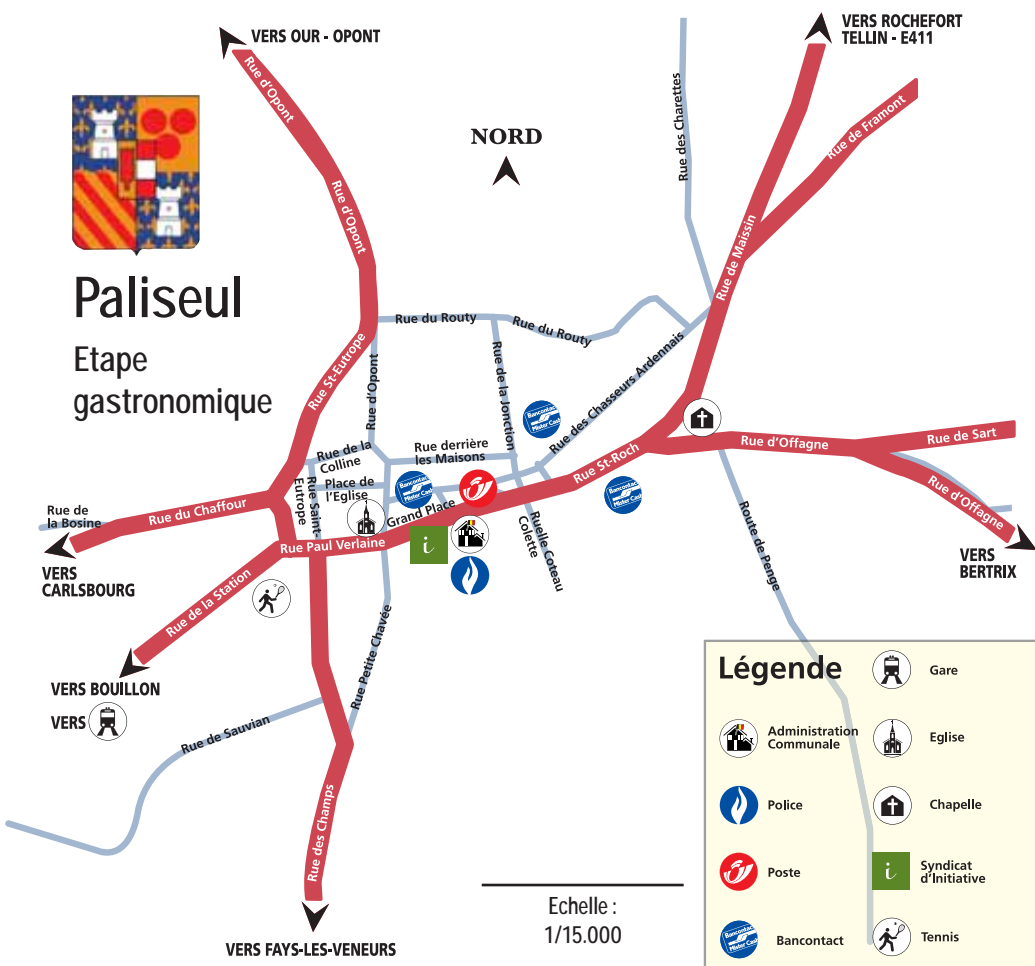

Attractions et musées



Nature et histoire représentent les deux grands pôles d'intérêt touristique du Pays de Bouillon. De nombreux musées et attractions permettent aux amoureux de l'histoire et du patrimoine de redécouvrir des pans entiers de notre passé.

Au Cœur de l'Ardoise

Rue du Babinay 1
B-6880 Bertrix
Tél. : + 32 (0) 61/41.45.21
Fax : + 32 (0) 61/41.45.54
info@aucoeurdelardoise.be
www.aucoeurdelardoise.be

A 25 mètres sous terre, plongez sous la terre ardennaise par un escalier confortable pour découvrir le formidable patrimoine laissé par les "scailtons", les mineurs d'ardoises, partez à la découverte de superbes salles de 8.000 m³ ouvertes à l'explosif, de galeries, vestiges d'un passé industriel glorieux aujourd'hui totalement oublié. Une découverte surprenante grâce à un parcours audio-guidé totalement sécurisé et confortable (température constante : 11°).

A découvrir : La Mine Gourmande.

Un programme unique et original combinant la visite de la mine avec le service d'un repas de terroir... à 25 mètres sous terre !!! (sur réservation).



Ouverture : Sans réservation du 01 avril au 30 septembre sauf les lundis non fériés, les week-ends du 01 octobre au 11 novembre et durant les vacances scolaires. Sur réservation en dehors de ces périodes.



La Ferme des Fées

Mont de Zatrou 1
B- 6830 Les Hayons
Tél. : + 32 (0) 61/46.89.17
Fax : + 32 (0) 61/46.89.17
fermedesfees@busmail.net
www.fermedesfees.be

Dans le cadre unique d'une vieille ferme restaurée, deux artistes font revivre les habitants de l'Ardenne d'autrefois.

Habillés à la mode du 19^e siècle, des figurines à l'échelle 1/4 représentent la vie et le quotidien des ardennais de l'époque (fermiers, hottesuses, botteresses, curé,...). Parfois même un de ces petits ardennais s'anime et c'est ainsi qu'on peut voir le potier ou le bûcheron au travail.



Mais on y trouve également les personnages de légende de l'Ardenne profonde comme les fées, les sorcières et les elfes. Pour les groupes, sur réservation, une animation spéciale est effectuée.

Ouverture : tous les jours (WE et jours fériés compris) de 10 h à 12 h 30 et de 13 h 30 à 18 h. Fermé le mardi en juillet et août, le mardi et le mercredi le reste de l'année.

Parc animalier de Bouillon

Parc animalier de Bouillon
Chemin de Chanteraine
B-6830 Bouillon
Tél. : + 32 (0) 61/46.71.52
Fax : + 32 (0) 61/46.71.53
info@parcanimalierdebouillon.be
www.parcanimalierdebouillon.be
Créé en 1989, le parc animalier de Bouillon n'a cessé de se développer et de diversifier les espèces venues d'autres pays et continents en plus de la faune locale.



Le parc est aujourd'hui reconnu parc zoologique agréé. Vous découvrirez une soixantaine d'espèces différentes au fil d'une balade de 2 km (bisons, lynx, takins, cerfs, loups, rapaces,...). Plaine de jeux pour les enfants jusque 12 ans. Brasserie et restaurant 200 places. Vaste parking pour voitures et autocars. *Ouverture : tous les jours de l'année de 9 h 30 à 17 h en hiver et 19 h en été.*



Le château-fort de Bouillon
Esplanade Godefroy, 1
B-6830 Bouillon
Tél. : + 32 (0) 61/46.62.57
Fax : + 32 (0) 61/46.42.12
info@bouillon-initiative.be
www.bouillon-initiative.be



Ouverture :

- Janvier - Février - Décembre :
en semaine de 13 h à 17 h,
le week-end de 10 h à 17 h
- Mars - Octobre - Novembre :
de 10 h à 17 h
- Avril - Mai - Juin - Septembre :
en semaine de 10 h à 18 h,
les week-ends de 10 h à 18 h 30
- Juillet - Août : de 10 h à 18 h 30
tous les jours.

Visite nocturne (à 21h50) : du 1^{er} au 15 juillet et du 16 au 31 août : les mardis et jeudis, du 16 juillet au 15 août : tous les jours sauf les lundis. Toute l'année sur réservation (pour les groupes de minimum 10 personnes)

Le Château Fort de Bouillon est également ouvert tous les jours pendant les vacances de Noël et Carnaval, de 10 h à 17 h, sauf les 25 décembre et 1^{er} janvier.



Le plus ancien et le plus intéressant vestige de la féodalité en Belgique. Les origines des premières fortifications remonteraient au VIII^e siècle. Laissez-vous impressionner par la visite nocturne du château à la lumière d'une torche.

Exposition «Scriptura», située dans la salle de l'ancien arsenal couvert de graffitis, témoigne de l'évolution de l'apprentissage de l'écriture depuis le Moyen-Âge à nos jours. La visite de l'exposition "Scriptura" est incluse dans le prix d'entrée du château. (Voir aussi en page 14)

Exposition didactique sur les rapaces toute l'année et spectacles du 1^{er} mars au 11 novembre, ainsi que tous les WE de l'année et vacances scolaires à 11 h 30, 14 h et 15 h 30 (à 17 h les WE et jours fériés du 01/04 au 30/09, ainsi que tous les jours en juillet et août). Sur demande pour groupes : une chasse aux écus de deux heures pour des enfants de 4 à 12 ans (guide obligatoire).

Tickets combinés :
Château - Musée Ducal - Archéoscope
Château - Musée Ducal.
Animaux non admis.



Trains touristiques de Bouillon



Rue de Laitte, 12
B-6830 Bouillon
Tél. : + 32 (0) 61/46.70.04
Fax : + 32 (0) 61/46.70.04
GSM : + 32 (0) 485/91.25.92
ttbouillon@skynet.be • www.ttb.be

L'occasion de découvrir la ville et ses hauteurs. Visite guidée de 40 minutes. Ticket valable toute la journée. Possibilité de descendre (et de monter du train à tous les arrêts). Arrêts : Pont de Liège, Château, Pont de France, Panorama.

Ouverture : tous les WE de Pâques au 11 novembre et tous les jours en juillet et août. Toute l'année pour les groupes sur réservation.

Archéoscope Godefroid de Bouillon

Quai des Saulx 14

B-6830 Bouillon

Tél. : + 32 (0) 61/46.83.03

Fax : + 32 (0) 61/46.87.58

info@archeoscopebouillon.be

www.archeoscopebouillon.be



Un spectacle fascinant sur les pas des croisés ! Techniques audiovisuelles les plus modernes, images et effets spéciaux surprenants, voix et musiques captivantes... L'Archéoscope Godefroid de Bouillon a rassemblé le meilleur de la technologie et de la mise en scène pour vous faire vivre la première Croisade sur les traces du Duc Godefroid, de Pierre l'Ermite et de milliers d'hommes en route vers Jérusalem. (Voir aussi en page 15)



Ticket combiné : Archéoscope - Château - Musée Ducal.

Ouverture :

Janvier - Fermé

Février et Décembre : tous les jours (sauf lundi) de 13 h à 16 h en semaine et de 10 h à 16 h le week-end. Mars et avril : tous les jours de 10 h à 16 h. Mai - Juin - Septembre : tous les jours de 10 h à 17 h. Juillet - Août : tous les jours de 10 h à 18 h. Octobre - Novembre : tous les jours sauf lundi de 10 h à 16 h.



Train touristique et parc animalier de Rochehaut



Rue de la Cense 4

B-6830 Rochehaut (Bouillon)

Tél. : + 32 (0) 61/46.10.00

Fax : + 32 (0) 61/46.10.01

contact@aubergedelaferme.be

www.entrefermeeetforet.be



Le petit train entame son parcours devant la Taverne de la Fermette. Il emmène ses passagers à la découverte du village et à la rencontre des animaux de l'Ardenne. Ouverture : un départ est programmé toutes les heures les week-ends et durant les congés scolaires. Pour les groupes, il est également possible de réserver.





Musée Ducal

Rue du Petit, 1-3
B-6830 Bouillon
Tél. : + 32 (0) 61/46.41.89
Fax : + 32 (0) 61/46.41.99
courrier@museeducal.be
www.museeducal.be

Un musée d'art, d'histoire, de folklore et de techniques. Des collections variées et attrayantes présentées dans un lieu d'atmosphère marqué par l'esprit de l'architecture du XVIII^e siècle.



Musée du Tabac à Corbion



Rue du Tambour, 10
B-6838 Corbion (Bouillon)
Tél. : + 32 (0) 61/46.81.29
Fax : + 32 (0) 61/46.64.68
tabacmanil@skynet.be
www.tabac-semois.com



Belle collection de pipes et objets du tabac, une façon atypique de découvrir ses origines et son histoire.

Atelier de fabrication artisanale du tabac de la Semois et de ses bouchons.

Ouverture : de mars à octobre de 9 h à 11 h 30 et de 14 h à 17 h 30.

Fermeture le mardi et dimanche matin.



Tickets combinés : Château - Musée Ducal
Archéoscope - Château - Musée Ducal
(Voir aussi page 14)

Ouverture : de Pâques jusqu'au 15 novembre inclus et durant les vacances scolaires : chaque jour de 10 h à 18 h (10 h à 17 h en octobre-novembre). Les groupes peuvent visiter le musée toute l'année sur réservation.

Agri Musée

B-6830 Rochehaut
Tél. : +32 (0) 61/ 46.10.00
Fax : +32 (0) 61/ 46.10.01
contact@aubergedelaferme.be
www.agrimusee.be



PARTIELLEMENT

En déambulant au travers de la vingtaine d'espaces de l'Agri-Musée, le visiteur est invité à remonter le temps et à évoluer dans un autre monde en traversant les étapes de la vie agricole du passé. Il découvre la maison du fermier et des scènes de cette ruralité exigeante qui fut celle de nos ancêtres : forge, battage à l'ancienne, meunerie, ardoisière... mais aussi une menuiserie et même un arsenal de pompiers !

Ouvert tous les jours du 1er avril au 30 septembre. Du 1er octobre au 31 mars, ouvert les samedi et dimanche, jours fériés, congés scolaires belges ou à la demande pour les groupes.





La Ferme pour Enfants

Rue de la Passerelle 26
B-6830 Frahan (Bouillon)

Tél. : + 32 (0) 61/46.76.46

Fax : + 32 (0) 61/46.40.72

www.semois-aventure.be/ferme-jeux-enfants

info@semois-aventure.be



Venez caresser avec votre famille, les chèvres, poneys, lamas, lapins...

Ouverture : tous les congés scolaires et week-ends à partir de 10 h.



EXPOSITIONS PERMANENTES

Au cours de votre promenade arrêtez vous un instant pour découvrir ses expositions permanentes sur les gestes d'autrefois.



Musée des Vieux Outils

Rue de la Fontinelle

B-6833 Ucimont



Musée de la Lavandière

Rue de la Fontinelle

B-6833 Ucimont

Dans cet ancien lavoir, des mannequins, plus vrais que nature, reproduisent les gestes qui rythmaient jadis les journées des villageois.

Musée des Croyances populaires

Rue de la Périère

B- 6833 Mogimont



Loisirs actifs



Activités sportives et loisirs de plein air foisonnent et proposent aux visiteurs en séjour ou d'un jour, randonnées et promenades à pied, à cheval ou en VTT, kayak et pédalo, baignades, karting, etc.



Equitation

Promenade en calèche

Chemin de Guimpoux,
Route de Framont 5
B-6850 Paliseul
Tél. : +32 (0) / 61.53.30.78
+32 (0) / 474.68.41.24

A travers bois, villages toute l'année sur réservation.

Ecurie des Forêts

B-6880 Auby-sur-Semois
Tél. : +32 (0) 61/31.25.20
+32 (0) 498/15.38.28

Ouvert toute l'année.

Promenades - Cours adultes et enfants

Les Cavaliers de Saint-Remacle

Michel BOUVY
rue du Moulin, 4
B-6880 Cugnon
Tél. : +32 (0) 495 32 23 76
+32 (0) 495 18 98 15

lescavaliersdestremacle@gmail.com

Organisation de randonnées à cheval dans la Vallée de la Semois.

Parcours aventure

Cap Nature

Rue du Babinay, 1 b
B-6880 Bertrix
Tél. : +32 (0) 488/28.58.20
Fax : +32 (0) 61/27.15.53
info@capnature.org
www.capnature.org

Parcours d'aventure dans les arbres (pont de singes, filets, saut de Tarzan, tyrolienne de 180 m, etc).

Parcours "commando" avec rappel, escalade, obstacles, etc. Journée Nature, journée Commando, ... Formules "all in" pour entreprises et groupes scolaires sur demande.

Semois Aventure

Beaubru
B-6830 Bouillon
Tél. : +32 (0) 61/46.40.74
Fax : +32 (0) 61/46.40.72
info@semois-aventure.be
www.semois-aventure.be
Via Ferrata, escalade, rappel, parcours aventure, tir à l'arc, arbalète... Multi activités et activités sur mesure. Kraft sur la Semois, exclusivité Semois Aventure. Ouvert sur réservation.

VTT

Location VTT
Centre les Glaieuls
Quartier de Beth, 3
B-6852 Opont (Paliseul)
Tél. : +32 (0) 61/53.32.91
Fax : +32 (0) 61/53.53.42
bihain.glaieuls@belgacom.net

Pro Cycle
Rue de Gurhaumont, 28
B-6880 Jéhonville (Bertrix)
Tél. : +32 (0) 61/53.40.07
+32 (0) 498/24.18.37
carine@TPS-Bastin.be
Location VTT toute l'année sur réservation.

Cap Nature

Rue du Babinay, 1 b
B-6880 Bertrix
Tél. : +32 (0) 488/28.58.20
Fax : +32 (0) 61/27.15.53
info@capnature.org
www.capnature.org

Karting

Karting Bouillon
Voie Jocquée, 115
B-6830 Bouillon
Tél. : +32 (0) 61/46.78.07
Fax : +32 (0) 61/46.88.57
info@kartingbouillon.com
www.kartingbouillon.com
Sport et sensation pour tous !

Pédalos

Le Petit Baigneur
Quai de la Tannerie
B-6830 Bouillon
Tél. : +32 (0) 70/38.12.54
+32 (0) 474/78.73.19
Location de pédalos, canots à moteur.

Les Dauphins
Quai des Saulx
B-6830 Bouillon
Tél. : +32 (0) 61/46.91.24
+32 (0) 477/19.90.10
pedalos-bouillon@hotmail.com
www.pedalos-bouillon.be

Pédalos Semois Kayak
Quai des Saulx
B-6830 Bouillon
Tél. : +32 (0) 475/24.74.23
Fax : +32 (0) 61/46.63.48
info@semois-kayaks.be
www.semois-kayaks.be



Kayaks

Les Epinoches
Faubourg de France, 29
B-6830 Bouillon
Tél. : +32 (0) 61/25.68.78
+32 (0) 473/29.58.28
Fax : +32 (0) 61/25.68.88
info@kayak-lesepinoches.be
www.kayak-lesepinoches.be
Goûtez aux plaisirs de l'eau et profitez des beautés du paysage de la Semois entre Cugnon, Dohan et Bouillon.

Semois Kayaks
Rue de Libehan, 6
B-6830 Bouillon
Tél. : +32 (0) 475/24.74.23
Fax : +32 (0) 61/46.63.48
info@semois-kayaks.be
www.semois-kayaks.be
Le kayak vous emmènera aux endroits les plus pittoresques de la Basse Semois, là où votre voiture ne peut pas vous conduire. Transport gratuit. Réservation souhaitée.

Location de kayak
Camping Les Ochays
Rue de Linglé 39
B-6880 Morthéhan
Tél. : +32 (0) 61/ 41.40.61
info@campinglesochay.com
www.kanocamping.com
Itinéraires de canotage : Morthéhan à Dohan ; Morthéhan au Maka.



Promenades

Les Sabots de Godefroy : Rue des Bastions, 3 bte 9 - B-6830 Bouillon

Tél. : + 32 (0) 473/46.11.80 - lessabotsdegodefroy.bouillon@gmail.com - les-sabots-de-godefroy.skynetblogs.be/

Club de marche affilié à la Fédération francophone belge de Marche populaire.

Paysages et Saveurs - Promenades Nature guidées : Rue du Château-le-Duc, 23 - B-6833 Ucimont (Bouillon)

Tél. : + 32 (0) 61/46.00.76 - Fax : + 32 (0) 61/46.00.86 - contact@paysagesetsaveurs.be - www.paysagesetsaveurs.be

Passez par les forêts verdoyantes de la Semois ! Le calme est maître des lieux. Les amoureux des escapades nature découvrent une foule de sites enchanteurs. Plongez votre regard au cœur de ces points de vue magnifiques. Laissez-vous séduire... Ecoutez ! Imaginez des légendes, la Fée Mélusine au Château-le-Duc, la Tchalette à Mogimont. Si vous êtes curieux de patrimoine architectural, des vestiges, monuments, bâtisses chargées de secrets de vie vous attendent. Passionné de nature, Thierry de Lannois vous emmène à la découverte de paysages fabuleux par monts et par vaux. A chaque balade, la Nature vous dévoile les petites merveilles dont elle a le secret.

Cap Nature : Rue du Babinay, 1 b - B-6880 Bertrix

Tél. : + 32 (0) 488/28.58.20 - Fax : + 32 (0) 61/27.15.53 - info@capnature.org - www.capnature.org - Balades nature et randonnées guidées. Combinés : VTT, kayak, balades pédestres. Activités pour groupes. Location de VTT. Toute l'année, 7 jours sur 7.

Piscines

Centre sportif de Bertrix

Rue du Culot

B-6880 Bertrix

Tél. : + 32 (0) 61/41.25.11

Fax : + 32 (0) 61/23.45.21

centresportifbertrix

@hotmail.com

Institut Saint Joseph

Avenue A. Tagnon, 1

B-6850 Carlsbourg (Paliseul)

Tél. : + 32 (0) 61/53.37.78

+ 32 (0) 497/27.91.37

isj@carlsbourg-

saint-joseph.be

Moulin de la Falize

Vieille Route de France, 62

B-6830 Bouillon

Tél. : + 32 (0) 61/46.62.00

Fax : + 32 (0) 61/46.72.75

moulindefalalize@swing.be

www.moulindefalalize.be

Ski de Fond

Piste "Les Maugires"

Pavillon du C.U.P. La Clairière

Rue des Ardoisières

B-6880 Bertrix

Tél. : + 32 (0) 61/41.43.92

www.bertrix.be

sibertrix@skynet.be

Possibilité de location

de matériel sur place.

Longeur des pistes:

4 - 6 et 8 km

Mur d'escalade

Centre sportif de Bertrix

Rue du Culot

B-6880 Bertrix

Tél. : + 32 (0) 61/41.25.11

Fax : + 32 (0) 61/23.45.21

centresportifbertrix

@hotmail.com

Parapente, paramoteur

Air Sports M. Bourg

Rue de la Gare, 214

B-6880 Bertrix

Tél. : + 32 (0) 61/41.15.76

Fax : + 32 (0) 61/41.15.76

camille.bourg@scarlet.be

Parapente, paramoteur.

Pêche

Le permis de pêche est obligatoire, il peut être retiré dans les bureaux de La Poste dans toute la Région wallonne. Il est personnel et valable pour l'année en cours.

En vente également

en ligne sur :

www.maisondelapeche.be

Tennis

Tennis Club Bouillon

(4 courts)

Bastion de Bourgogne

B-6830 Bouillon

Tél. : + 32 (0) 61/46.67.80

+ 32 (0) 61/46.82.51

tennis.bouillon@skynet.be

www.tennis-bouillon.be

Tennis-Club (3 courts)

Rue de la Station, 1

B-6850 Paliseul

Tél. : + 32 (0) 61/53.48.47

Fax : + 32 (0) 61/53.48.47

secretariat@

tennispaliseul.com

www.tennispaliseul.com

T.C.B.B. (6 courts)

Rue Fontaine Ennet

B-6880 Bertrix

Tél. : + 32 (0) 61/41.37.67

+ 32 (0) 476/66.65.16

Fax : + 32 (0) 61/41.37.67

quentinvill@hotmaill.com



Arboretums

Bertrix

Sur une étendue totale de 4 ha 70 a, le visiteur peut découvrir aujourd'hui pas moins de 78 essences, dont 46 résineuses, originaires d'Europe tempérée, d'Amérique du Nord et d'Asie du Sud-Est. Ce n'est donc pas un hasard si l'arboretum de Bertrix se situe parmi les mieux classés de Belgique du point de vue dendrochronologique.



Bouillon

Vous pouvez y admirer de très beaux spécimens de douglas, de séquoias, de hêtres pourpres, de sapins de Vancouver, de mélèzes du Japon, ... Les arbres plantés entre 1904 et 1906 viennent d'Amérique du nord et d'Asie. La colline, divisée en sections correspondant à l'habitat original des essences qui y sont groupées, a été plantée d'environ quatre-vingt deux espèces exotiques.

Paliseul

Sentier didactique. Un parcours de 2 km à la découverte des essences régionales.



City promenade (Musée Ducal) : Rue du Petit, 1-3 - B-6830 Bouillon

Tél. : + 32 (0) 61/46.41.89 - Fax : + 32 (0) 61/46.41.99

courrier@museeducal.be - www.museeducal.be - Déchiffrez le patrimoine bouillonnais à travers une visite guidée du centre historique de l'ancienne citée ducale. Toute l'année, sur rendez-vous uniquement. Minimum 10 personnes.

baladeSemois : B-6830 Bouillon

Tél. : +32 (0) 61/50.18.62 - GSM : +32 (0) 479/33.43.10 - anneliesgilbos@hotmail.com

Promenades accompagnées pour groupes en ville ou dans les environs.

Tarifs à la demande.

Promenades à Bertrix : Place des Trois Fers - B-6830 Bertrix

Tél. : +32 (0) 61/53.49.74 - m.dion@base.be

Chaque mardi, à 13h30, promenade gratuite de 1h30 guidée par Mme Dion.



Bien être

Sun Détente

Rue des Corettes, 11

B-6880 Bertrix

Tél : + 32 (0) 61/51.37.34

TAO

Mme Kernkamp – Toussaint

Vieille Route de France, 38

B-6830 Bouillon

Tél : +32 (0) 477/38 13 20

info@taobouillon.be

www.taobouillon.be

sauna, chromothérapie, relaxation, massage. Sur réservation.

Parcours santé

Paliseul - Mont le Bourg
Carlsbourg - la Mohy

Complexes sportifs

Centre sportif de Bertrix

Rue du Culot - B-6880 Bertrix

Tel. : + 32 (0) 61/41.25.11

Fax : + 32 (0) 61/23.45.21

centresportifbertrix@hotmail.com

Hall sportif de Bouillon

Route de Paliseul, 20 - B-6830 Bouillon

Tél. : + 32 (0) 61/46.78.60



Où manger ?



Restaurants

Peu de régions peuvent offrir autant de restaurants, en nombre et en qualité, soucieux de proposer aux vacanciers la dégustation de produits du terroir aux saveurs sans pareilles... Le plaisir du palais va souvent de pair avec le cadre rustique qui sied si bien à un pays chargé d'histoire.



Commune de Bertrix

La Chine Impériale

Rue de la Gare, 174
B-6880 Bertrix
Tél. : + 32 (0) 61/41.23.84
Cuisine : chinoise.
Spécialités : canard, crustacés.

La Cité du bonheur

Rue de la Gare, 6 A
B-6880 Bertrix
Tél. : + 32 (0) 61 / 53.39.88
Fax : + 32 (0) 61 / 53.39.88
Cuisine : asiatique.

Four et Fourchette

Rue de la Gare, 103
B-6880 Bertrix
Tél. : + 32 (0) 61/41.66.90
Fax : + 32 (0) 61/50.35.53
www.four-et-fourchette.be
Cuisine : française.
Spécialités : viande, homard, foie gras, gastronomique, crustacés.

Le Galopant

Place des Trois Fers, 31
B-6880 Bertrix
Tél. : + 32 (0) 61/41.14.96
bodet.andre@skynet.be
Cuisine : française.
Spécialités : viande, moules.

La Gargote d'Elioth

Rue des Combattants, 39
B-6880 Bertrix
Tél. : + 32 (0) 61/31.45.41
Fax : + 32 (0) 61/31.45.42
info@gargotedelieth.be
www.gargotedelieth.be
+ 4 chambres.
Cuisine : régionale, traditionnelle.
Spécialités : Grill.

Le Midi

Place des Trois Fers, 18
B-6880 Bertrix
Tél. : + 32 (0) 61/41.54.22
Cuisine : régionale.
Spécialité : truite ardennaise.

Le Queen

Place des Trois Fers, 6-7
B-6880 Bertrix
Tél. : + 32 (0) 61/68.96.25
Cuisine : orientale. Spécialités : couscous, tajines. Cuisine non-stop de 11 h à 23 h.

Le Relais des Baudets

Rue de Palichamps, 3 B
B-6880 Bertrix
Tél. : + 32 (0) 495/53.80.45
Fax : + 32 (0) 61/58.70.12
lerelaisdesbaudets@skynet.be
www.lerelaisdesbaudets.be
Cuisine : traditionnelle et du terroir.



Hôtel des Roches

Place Chanoine Pierlot, 7
B-6880 Cugnon
Tél. : + 32 (0) 61/41.21.62
Fax : + 32 (0) 61/41.58.98
hoteldesroches@skynet.be
www.hoteldesrochescugnon.be
+ 10 chambres.
Cuisine : française.
Spécialités : gibier en saison, menus du terroir.

Rosa

Place des Trois Fers, 26
B-6880 Bertrix
Tél. : + 32 (0) 61/46.92.00
restolounge-rosa@skynet.be
Cuisine : française, traditionnelle.





Commune de Bouillon

L'Acacia

Quai du Rempart, 36
B-6830 Bouillon
Tél. : + 32 (0) 61/46.72.35

L'An 1600

Rue du Palis, 7
B-6830 Rochehaut
Tél. : + 32 (0) 61/46.40.60
Fax : + 32 (0) 61/46.83.82
info@an1600hotel.be
www.an1600.be
+ 23 chambres
Cuisine : gastronomie, française et de saison
Spécialités : Le Saumon Fumé du Chef, Le Homard à la Nage et le gibier en saison
Cartes bancaires : acceptées
Jours de fermeture : aucun en saison (de juillet à novembre).

Au Naturel des Ardennes

Section Hour, 9
B-6830 Rochehaut
Tél. : + 32 (0) 61/46.65.16
Fax : + 32 (0) 61/46.82.94
info@
aunatureldesardennes.be
www.
aunatureldesardennes.be
+ 13 chambres
Cuisine : belge, française
Spécialités : plats régionaux, gibier, gastronomique.

Auberge Ardennaise

Dohan-Bas, 16
B-6836 Dohan
Tél. : + 32 (0) 61/46.81.47
Fax : + 32 (0) 61/46.81.47
erik.lankreijer@belgacom.net
www.aubergedardennaise.be
+ 10 chambres.

Auberge d'Alsace



Faubourg de France, 3
B-6830 Bouillon
Tél. : + 32 (0) 61/46.60.68
Fax : + 32 (0) 61/46.83.21
info@aubergedalsace.be
www.aubergedalsace.be
+ 30 chambres
Cuisine : régionale, menus alsaciens
Spécialités : Magret de Canard Coupé en Emincés, Flambé à l'Armagnac et Raisins Blancs aux Zestes d'Orange.
Cartes acceptées : Eurocard, Visa, Diners, Bancontact, American Express
Ouverture : tous les jours du 30/4 au 30/9.
Fermeture hebdomadaire lundi soir et mardi du 01/10 ou 29/4, selon réservations.



Auberge de la Ferme

Rue de la Cense, 12
B-6830 Rochehaut
Tél. : + 32 (0) 61/46.10.00
Fax : + 32 (0) 61/46.10.01
contact@
aubergedelaferme.be
www.aubergedelaferme.com
+ 20 chambres
Cuisine : du terroir, gastronomique
Spécialités : L'Escalope de Ris de Veau Poêlée Meunière, Petite Emulsion aux Grains de Meaux; Le Filet de Bœuf Limousin Grillé, Tranche de Foie Gras de Canard Poêlée par-dessus et Confit d'Echalote par-dessous
Jour de fermeture : dimanche soir et lundi midi hors congés scolaires.
Mode de paiement : Bancontact, Visa, Master card.

Auberge de la Fermette

Place Marie Howet, 4
B-6830 Rochehaut
Tél. : + 32 (0) 61/46.10.00
Fax : + 32 (0) 61/46.10.01
contact@
aubergedelaferme.be
www.aubergedelaferme.com
Cuisine : brasserie de terroir.

Auberge de la Vallée

Dohan-Bas, 14
B-6836 Dohan
Tél. : + 32 (0) 61/29.26.17
Fax : + 32 (0) 61/29.26.18
info@
dohan-aubergedelavallee.be

Auberge du Saule

Rue de la Fontinelle, 9
B-6833 Ucimont
Tél. : + 32 (0) 61/46.64.42
Fax : + 32 (0) 61/46.85.78
hoteldusaule@skynet.be
www.bouillon.net
+ 11 chambres.

Beau-Séjour

Rue du Tabac, 7
B-6830 Frahan
Tél. : + 32 (0) 61/46.65.21
Fax : + 32 (0) 61/46.78.80
info@hotel-beausejour.be
www.hotel-beausejour.be
+ 16 chambres
Cuisine : française
Spécialités : plats régionaux, foie gras, canard, gastronomique, crustacés.



Chez Betty

Quai du Rempart 33
B-6830 Bouillon
Tél. : +32 (0) 61/46.82.93
yvesetbetty@hotmail.be
Cuisine : traditionnelle et française.

Le Castel

Quai de la Maladrerie, 8
B-6830 Bouillon
Tél. : +32 (0) 61/46.78.48
Cuisine : belge.
Spécialité : moules.

La Chaire à Prêcher

Rue du Pont, 1
B-6830 Poupehan
Tél. : +32 (0) 61/46.91.99
+ 8 chambres.
Cuisine : belge, française.
Spécialités : plats régionaux, poisson, viande, agneau, gibier.

Château le Duc

Rue Château-le-Duc, 52
B-6833 Ucimont
Tél. : +32 (0) 61/46.45.29
Fax : +32 (0) 3/454.33.37
info@group-hotel.com
www.group-hotel.com
+ 14 chambres.

La Chine

Quai du Rempart, 37
B-6830 Bouillon
Tél. : +32 (0) 61/46.91.91
Fax : +32 (0) 61/46.42.78
Cuisine : chinoise.
Spécialités : poisson, viande.

Corbillon

Rue Saint Jean-Baptiste, 9
B-6838 Corbion
Tél. : +32 (0) 61/46.87.08
Fax : +32 (0) 61/46.87.09
tassaert@telenet.be
+ 16 chambres.

Cosy

Rue Au-Dessus de la Ville, 23
B-6830 Bouillon
Tél. : +32 (0) 61/46.04.62
Fax : +32 (0) 61/46.80.74
info@hotelcosy.be
www.hotelcosy.be
www.restaurantcosy.be
+ 11 chambres
Cuisine : régionale, traditionnelle, médiévale, française.
Spécialités : une exclusivité de la table du Cosy : le menu Godefroid fait revivre le périple des croisades au travers d'un voyage coloré de mille saveurs sur la route des épices découvertes par Godefroid de Bouillon en l'an de grâce 1096. La côte à l'os grillée et le civet de marcassin. Cartes acceptées : Visa et Eurocard Fermeture : lundi et mardi hors jours fériés et vacances scolaires.



Les Croisettes

Les Croisettes, 1
B-6830 Frahan
Tél. : +32 (0) 61/46.74.39
croisettes@swing.be
www.croisettes.com
Cuisine : française.
Spécialités : poisson, gibier.

La Ferronnière

Voie Jocquée, 44
B-6830 Bouillon
Tél. : +32 (0) 61/23.07.50
Fax : +32 (0) 61/46.43.18
info@laferronniere.be
www.laferronniere.be
+ 6 chambres.
Cuisine : française.
Spécialités : poisson, homard, gibier.

Au Fief d'Auclien

Rue de la Maladrerie, 30
B-6830 Bouillon
Tél. : +32 (0) 61/46.65.18
Cuisine : belge, française
Spécialités : poisson, viande, agneau, gibier, moules, canard.

Le Figari

Quai du Rempart 14
B-6830 Bouillon
Tél. : +32 (0) 61/46.79.99
Pizzeria.

Le Foru

Rue de Plainevaux, 3
B-6834 Bellevaux
Tél. : +32 (0) 61/46.67.24
info@leforu.be
www.leforu.be
Cuisine : française.
Spécialités : poisson, grill, agneau, foie gras, gibier, canard, scampis.

La Grange aux Saveurs

Rue Château-le-Duc, 23
B-6833 Ucimont
Tél. : +32 (0) 61/46.00.76
Fax : +32 (0) 61/46.00.86
contact@paysagesetsaveurs.be
www.lagrangeauxsaveurs.be
Cuisine : régionale et traditionnelle.
Spécialités : déclinaison de la truite, de la volaille, du porc et du boeuf fermier, des légumes oubliés, des herbes et aromates.
Cartes acceptées : Visa et Master Card
Jours de fermeture : lundi et mardi.





Hostellerie du Cerf

Route de Florenville
B-6830 Bouillon
Tél. : + 32 (0) 61/46.70.11
Fax : + 32 (0) 61/46.83.14
info@hotelducerf.be
www.hotelducerf.be
+ 13 chambres.

Cuisine : originale et naturelle
« International Modern
Freestyle ».



Il Castellino

Rue du Collège, 44
B-6830 Bouillon
Tél. : + 32 (0) 61/51.33.03
Fax : + 32 (0) 61/51.33.04
info@il-castellino.be
www.il-castellino.be
Cuisine : italienne.

Il Padrino

Hôtel « Au Duc de Bouillon »
Rue des Hautes Voies 2/4
B-6830 Bouillon
Tél. : + 32 (0) 61/46.63.20
GSM : + 32 (0) 471/17.68.77
Fax : + 32 (0) 61/46.83.17
hotel.auducdebouillon
@skynet.be
+ 18 chambres.

Cuisine : typiquement ita-
lienne, pizzas au feu de bois
et suggestions journalières
Fermeture : lundi hors saison
et jours fériés (sauf si jour
férié).

Le K d'Or

Les 4 Moineaux, 50
B-6832 Sensenruth
Tél. : + 32 (0) 61/46.42.24
Fax : + 32 (0) 61/46.42.24
le.k.dor@skynet.be
www.lekdor.be
+ 4 chambres.

Cuisine : régionale, française
Spécialité : gibier en saison
Carte de crédit : acceptée
Fermeture hebdomadaire :
mercredi hors saison.

Le Majestic

Quai du Rempart, 8
B-6830 Bouillon
Tél. : + 32 (0) 61/46.86.18
Cuisine : française.
Spécialités : poisson, gibier.

Le Mont Blanc

Quai du Rempart, 1
B-6830 Bouillon
Tél. : + 32 (0) 61/46.63.31
Fax : + 32 (0) 61/46.82.74
lemontblanc@skynet.be
www.lemontblanc.be
+ 6 chambres.
Cuisine : internationale,
française. Spécialités : plats
régionaux, poisson, viande.

Monte Cristo

Le Routi, 22
B-6830 Rochehaut
Tél. : + 32 (0) 61/46.86.20
dufrene.laurent@skynet.be
Cuisine : française, italienne.
Spécialités : moules et pizzas
cuites sur pierre
Jour de fermeture :
lundi matin hors saison.
Mode de paiement :
Visa, Master Card.

Le Moulin de la Falize

Vieille Route de France, 62
B-6830 Bouillon
Tél. : + 32 (0) 61/46.62.00
Fax : + 32 (0) 61/46.72.75
moulindelafalize@swing.be
www.moulindelafalize.be
Cuisine : belge, française
Spécialités : plats régionaux,
grill.



Le Moulin Hideux

Route de Dohan, 1
B-6831 Noirefontaine
Tél. : + 32 (0) 61/46.70.15
Fax : + 32 (0) 61/46.72.81
info@moulinhideux.be
www.moulinhideux.be
+ 12 chambres.
Cuisine : gastronomique,
française Spécialités : gibier
en saison.
Mode de paiement : cartes
de crédit (Visa, Mastercard
et Amex) pas de paiement
Bancontact, Maestro...
Ouverture : Du 15 mars au 1^{er}
juillet : fermé du mercredi au
jeudi midi Du 1^{er} juillet au 28
novembre : fermé unique-
ment le mercredi midi Du 28
novembre au 15 mars :
fermeture annuelle.

Le Panorama

Rue Au-Dessus de la Ville, 25
B-6830 Bouillon
Tél. : + 32 (0) 61/46.61.38
Fax : + 32 (0) 61/46.81.22
info@panoramahotel.be
www.panoramahotel.be
+ 25 chambres.
Cuisine : française
actualisée Spécialités : foie
gras, homard en vivier,
gibier en saison. Cartes
acceptées : Visa, Eurocard,
Diners, American Express
Fermeture : mercredi et jeudi
hors saison et jours fériés.





Parc animalier de Bouillon



Chemin de Chantereine, 2
B-6830 Bouillon
Tél. : + 32 (0) 61/46.71.52
Fax : + 32 (0) 61/46.83.64
info@parcanimalierde-bouillon.be
www.parcanimalierde-bouillon.be
Cuisine : traditionnelle.
Cartes acceptées : Visa et Eurocard Master Card.
Fermeture : Aucune.

Le Paul Verlaine

Rue du Tambour
B-6838 Corbion
Tél. : + 32 (0) 61/46.81.33
GSM : + 32 (0) 498/07.83.27
Taverne - brasserie.

La Pergola

Rue du Collège, 51
B-6830 Bouillon
Tél. : + 32 (0) 61/46.65.80

Le Point de Vue



Route de Alle, 3
B-6830 Rochehaut
Tél. : + 32 (0) 61/46.40.19
Fax : + 32 (0) 61/46.41.55
Cuisine : belge. Spécialités : poisson, viande, scampis.

La Pommeraie

Rue de la Poste, 2
B-6830 Bouillon
Tél. : + 32 (0) 61/46.90.17
Fax : + 32 (0) 61/46.90.83
accueil
@hotelpommeraie.com
www.hotelpommeraie.com
+ 10 chambres.
Cuisine : gastronomique.

La Porte de France

Porte de France, 1
B-6830 Bouillon
Tél. : + 32 (0) 61/46.62.66
Fax : + 32 (0) 61/46.89.15
laportedefrance@hotmail.com
www.hotelportedefrance.be
+ 29 chambres.
Cuisine : régionale.

La Poste

Place St Arnould, 1
B-6830 Bouillon
Tél. : + 32 (0) 61/46.51.51
Fax : + 32 (0) 61/46.51.65
info@hotelposte.be
www.hotelposte.be
+ 66 chambres.
Cuisine : française.
Spécialités : plats régionaux, végétarien, poisson, viande, gastronomique.
Paiement par carte : oui.

Le Relais

Rue des Abattis, 5
B-6838 Corbion
Tél. : + 32 (0) 61/46.66.13
Fax : + 32 (0) 61/46.89.50
info@hotellerelais.be
www.hotellerelais.be
+ 11 chambres.
Cuisine : française du terroir.
Spécialités : La Salade Tiède aux Lardons et au Roquefort - La Caille Farcie Sauce Poivrade. Jour de fermeture : consulter l'établissement.

Le Relais du Géant



Rue Châteaumont, 23
B-6833 Botassart
Tél. : + 32 (0) 61/46.67.41
Cuisine : belge, française.
Spécialités : poisson, viande.

Restaurant des Ardennes



Rue de la Hate, 1
B-6838 Corbion
Tél. : + 32 (0) 61/25.01.00
Fax : + 32 (0) 61/46.77.30
contact@hoteldesardennes.be
www.hoteldesardennes.be
+ 29 chambres.
Cuisine : gastronomique, française et régionale.
Spécialités : La poêlée de foie d'oie aux framboises, Le Médaillon de Turbot aux écrevisses, La salade d'écrevisses et foie gras d'oie à la Périgourdine, Le duo de bar et rouget à la vanille.
Mode de paiement : toutes les cartes de crédit.
Jours de fermeture : pas de fermeture hebdomadaire.
Fermeture annuelle du 2 janvier à mi-mars.





Restaurant des Remparts

Quai du Rempart, 1
B-6830 Bouillon
Tél. : + 32 (0) 61/46.75.82
Cuisine : belge, française.
Spécialités : plats régionaux, poisson, viande, gibier, moules.

Le Rimbaud

Quai de la Tannerie, 4
B-6830 Bouillon
Tél. : + 32 (0) 61/46.89.26
lerimbaud@skynet.be
Cuisine : française.
Spécialités : plats régionaux, poisson, viande, grill, scampis.

Aux Roches Fleuries

Rue des Crêtes, 32
B-6830 Frahan
Tél. : + 32 (0) 61/46.65.14
Fax : + 32 (0) 61/46.72.09
info@auxrochesfleuries.be
www.auxrochesfleuries.be
+ 14 chambres.
Cuisine : gastronomique, française.
Spécialités : La Truite au Bleu aux Légumes des 4 saisons et le gibier en saison.
Mode de paiement : Visa, Eurocard et Bancontact
Jours de fermeture : aucun.



La Rochette

Rue de la Rochette, 9
B-6830 Poupehan
Tél. : + 32 (0) 61/46.85.33
Fax : + 32 (0) 61/46.85.33
larochette@skynet.be
www.larochette.be.tf
Cuisine : française.
Spécialités : poisson, viande, foie gras, gibier.



Le Roy de la Moule

Quai du Rempart, 42
B-6830 Bouillon
Tél. : + 32 (0) 61/46.62.49
Cuisine : belge.
Spécialités : moules

Le Sawadie

Quai du Rempart, 34
B-6830 Bouillon
Tél. : + 32 (0) 61/46.67.92
Fax : + 32 (0) 61/46.60.87
Cuisine : thaïlandaise.
Spécialités : végétarien, poisson, viande.

Le Sixtie's

Rue du Moulin, 32
B-6830 Bouillon
Tél. : + 32 (0) 61/46.90.16
Fax : + 32 (0) 61/46.90.16
Tea-room, brasserie, pizzeria

Le Soleil Levant

Grand-Rue, 2
B-6830 Bouillon
Tél. : + 32 (0) 61/46.60.62
Fax : + 32 (0) 61/46.60.62
Cuisine : belge, française.
Spécialités : poisson, grill, agneau.

La Tannerie

Quai de la Tannerie, 1
B-6830 Bouillon
Tél. : + 32 (0) 61/27.08.30
Fax : + 32 (0) 61/27.08.30
Cuisine : belge, française, italienne.
Spécialités : plats régionaux, poisson, viande, agneau, foie gras, gibier, scampis.

Taverne de l'Archéoscope

Quai des Saulx, 10
B-6830 Bouillon
Tél. : +32 (0) 61/61.42.61
+32 (0) 499/10.72.73
Cuisine : française.
Spécialité : plats régionaux, gibier en saison, petite restauration.
Jour de fermeture hors saison : lundi.

La Toque des Arsouilles

Laviot, 27
B-6830 Laviot
Tél. : + 32 (0) 61/50.06.96
Fax : + 32 (0) 61/50.06.96
info@toquesarsouilles.be
www.toquesarsouilles.be
Cuisine : belge, française.
Spécialités : pâtes fraîches, truites du pays, grillades et jambonneau.

La Vieille Ardenne

Grand-Rue, 9
B-6830 Bouillon
Tél. : + 32 (0) 61/46.62.77
Fax : + 32 (0) 61/28.79.87
Cuisine : cuisine du terroir, régionale, traditionnelle.
Spécialités : poissons, spécialités ardennaises, taverne, gibier, bières belges.
Paiement par carte : accepté.
Jour de fermeture hebdomadaire : mercredi.

Le Vieux Moulin

Rue du Pont, 18
B-6830 Poupehan
Tél. : + 32 (0) 61/46.61.29
Fax : + 32 (0) 61/46.74.66
aubergelevieuxmoulin@skynet.be
www.aubergelevieuxmoulin.com
+ 16 chambres.
Cuisine : traditionnelle.

La Villa d'Este

Rue de la Maladrerie, 17
B-6830 Bouillon
Tél. : + 32 (0) 61/46.79.61
Fax : + 32 (0) 61/46.85.57
lavilladeste@swing.be
www.villadeste.be
+ 15 chambres.
Cuisine : française, italienne
Spécialités : plats régionaux, gastronomique.

Windsor

Boulevard Heynen, 1
B-6830 Bouillon
Tél. : + 32 (0) 61/46.72.36
Fax : + 32 (0) 61/46.87.43
Cuisine : française.
Spécialités : poisson, viande, moules.

Commune de Paliseul

Capri

Rue de Maissin, 34
B-6850 Paliseul
Tél. : + 32 (0) 61/53.40.43
Fax : + 32 (0) 61/53.40.43
info@restaurantcapri.be
www.restaurantcapri.be

Cuisine : régionale, traditionnelle, belge et italienne.

Spécialité : Escalope de veau «Parmigiana».

Mode de paiement : Visa, Eurocard, Mastercard, Maestro.

Jours de fermeture : lundi et mercredi soir (sauf jours fériés) hors saison.



Le Clairval

Our, 25
B-6852 Opont
Tél. : + 32 (0) 61/53.32.75
Fax : + 32 (0) 61/53.32.75
Cuisine : régionale, traditionnelle.

Spécialités : Grillades au feu de bois, Ecrevisses façon maison. Mode de paiement : Visa, Eurocard.
Jour de fermeture : mardi

La Ferme Gourmande

Rue de Maissin, 56a
B-6850 Paliseul
Tél. : + 32 (0) 61/27.08.60
Fax : + 32 (0) 61/27.08.62
www.lafermegourmande.be
lafermegourmande@perso.be

Cuisine : du terroir et régionale. Spécialités : Coq au Vin, Langue de Bœuf Porto ou Tomate, Potée Ardennaise. Cartes : Visa, Mastercard. Jours de fermeture : le jeudi toute la journée et les mardis et mercredis soir.

Au Gastronom

Rue de Bouillon, 2
B-6850 Paliseul
Tél. : + 32 (0) 61/53.30.64
Fax : + 32 (0) 61/53.38.91
info@augastronome.be
www.augastronome.be
+ 8 chambres.
Cuisine : traditionnelle, française révisée.

Spécialités : Le Cochon de Lait Fermier, le Carré au Sirop d'Erable, l'Épaule Farcie de Poivre, le Pied en Tatin, le Boudin aux Pignons de Pin, Bintje Ecrasée à la Poitrine Fumée, Croustillants à la Banane.

Mode de paiement : Visa et Eurocard.
Jours de fermeture : dimanche soir, lundi et mardi

Le Horlé

Rue de Maissin, 28
B-6850 Paliseul
Tél. : + 32 (0) 61/53.49.31
Fax : + 32 (0) 61/53.49.18
horle@skynet.be
www.resto.com/lehorle

Cuisine : régionale et naturelle. Spécialités : gibier frais en saison, abats, buffets campagnards tout fait maison (aussi à emporter). Mode de paiement : Visa, Diner's Club, Amex, Master Card. Jours de fermeture : jeudi et samedi midi hors saison.

La Hutte Lurette

Rue de la Station, 64
B-6850 Paliseul
Tél. : + 32 (0) 61/53.33.09
Fax : + 32 (0) 61/53.52.79
www.lahuttelurette.be
lahuttelurette@skynet.be
+ 7 chambres.
Cuisine : française, quelques plats avec des produits du terroir. Spécialités : poissons et gibier en saison. Cartes Visa, Mastercard, American Express. Fermé le mardi soir et mercredi.



La Table de Maxime

Our 23
B-6850 Our (Paliseul)
Tél. : +32 (0) 61/ 23.95.10
info@tabledemaxime.be
www.latabledemaxime.be

Cuisine : française.

Le Temps des Saveurs

Grand Place, 28
B-6850 Paliseul
Tél. : + 32 (0) 61/53.37.67
Cuisine : française. Spécialités : poisson, viande.



La Casa

Rue du Chaffour, 13
B-6850 Paliseul
Tél. : + 32 (0) 61/28.99.54
Cuisine : italienne. Spécialités : poisson, grill, agneau, scampis.



Où manger ?



Petite restauration



Commune de Bertrix

Chez Michel

Rue des Corettes, 23
B-6880 Bertrix
Tél. : + 32 (0) 495/52.43.91

Au Bon Accueil « Chez Betty »

Rue de la Gare, 123
B-6880 Bertrix
Tél. : + 32 (0) 61/41.23.54

Chez Sylvie

Rue de la Gare, 3
B-6880 Bertrix
Tél. : + 32 (0) 61/50.45.91

Bar' Dolino

Rue de la Gare, 39
B-6880 Bertrix
Tél. : + 32 (0) 61/21.84.22
*Piano-bar, concert de jazz,
soirées à thèmes*

Friterie « Chez Thierry »

Rue des Corettes
B-6880 Bertrix

« Au Bon Coin »

Rue de la Gare, 11
B-6880 Bertrix
Tél. : + 32 (0) 498/73.01.80

Pita Istanbul

Rue de la Gare, 33
B-6880 Bertrix
Tél. : + 32 (0) 61/41.47.64

Binam exotic

Rue de la Gare, 168
B-6880 BERTRIX
Tél. : +32 (0) 61 31 27 35
+ 32 (0) 479 49 59 56
beguiffo@hotmail.com
Cuisine africaine

La Vendetta

Place des Trois Fers, 27
B-6880 Bertrix
Tél. : + 32 (0) 61/21.20.26
Taverne, Pizzeria



Commune de Bouillon

La Grignotte

Grand-Rue, 20
B-6830 Bouillon
Tél. : + 32 (0) 61/46.86.04

Au P'tit Creux

Rue de la Maladrerie, 20
B-6830 Bouillon
Tél. : + 32 (0) 61/50.44.40
fabrice.penning@
belgacom.net
www.auptitcreux.stools.net

Route 66

Quai du Rempart, 21
B-6830 Bouillon
Tél. : + 32 (0) 61/46.67.58
+ 32 (0) 496/07.52.20

The Beetle

Quai du Rempart, 6
B-6830 Bouillon

Pita Bodrum

Quai du Rempart, 23
B-6830 Bouillon
Tél. : + 32 (0) 498/80.31.08
+ 32 (0) 61/50.44.62

Le Petit Snack

Rue du Moulin 16
B-6830 Bouillon

La Belle Epoque

Rue des Hautes Voies, 1
B-6830 Bouillon
Tél. : + 32 (0) 61/51.28.62

Chez Laurette

Rue du Sati, 4
B-6836 Dohan
Tél. : + 32 (0) 61/46.90.22

Le Moulin

Rue des Crêtes, 2
B-6830 Frahan
Tél. : + 32 (0) 61/46.62.58

La Passerelle

Rue de la Passerelle, 26
B-6830 Frahan
Tél. : + 32 (0) 61/46.76.46

La Bonne Franquette

Route du Croisé, 12b
B-6831 Noirefontaine
Tél. : + 32 (0) 61/53.57.66

Les Routiers

Route du Croisé, 2
B-6831 Noirefontaine
Tél. : + 32 (0) 61/46.63.74

La Vallée

Rue du Mont, 1
B-6830 Poupehan
Tél. : + 32 (0) 61/46.89.89

La Cabane

Rue des Moissons, 10
B-6830 Rochehaut
Tél. : + 32 (0) 61/46.65.23

Le Mille Pattes

Rue de la Girafe, 96
B-6832 Sensenruth
Tél. : + 32 (0) 61/46.73.06

Le Relais 89

Rue de la Girafe, 38
B-6832 Sensenruth
Tél. : + 32 (0) 61/46.46.89

Taverne de la Brasserie de Bouillon

Avenue de la Girafe, 76
B-6832 Sensenruth
Tél. : + 32 (0) 61/46.89.40
Fax : + 32 (0) 61/46.89.42
info@brasseriedebouillon.be
www.brasseriedebouillon.com



Commune de Paliseul

Chez Dédé

Rue du Chaffour, 7
B-6850 Paliseul
Tél. : + 32 (0) 496/93.47.52

Le Verlainé

Grand-Place, 21
B-6850 Paliseul
Tél. : + 32 (0) 61/53.47.33
Fax : + 32 (0) 61/53.52.20

Sur le Pouce

Grand-Place, 27
B-6850 Paliseul
Tél. : + 32 (0) 61/53.37.67

Au Bleu Bonheur

Rue du Chaffour, 23
B-6850 Paliseul
Tél. : + 32 (0) 61/53.56.66

Le Picotin

Av. Commandant de Laage
de Meux, 6
B-6852 Maissin
Tél. : + 32 (0) 61/65.55.67

Au P'tit Nicolas

Grand Rue 6
B-6850 Carlsbourg
Tél. : + 32 (0) 61/31.53.33

Produits du terroir



Bières

La Morépire

B-6880 Bertrix
Mr Roger Georis
Tél. : + 32 (0) 61/41.36.43

La Morépire est une bière blonde créée à la gloire des "scailions", ardoisiers mineurs des temps passés. Elle allie la puissance d'une bière forte et houblonnée à la délicatesse d'une bière au goût fin, moelleux et équilibré.

Le Marché de Nathalie

Grand-Rue, 22
B-6830 Bouillon
Tél. : + 32 (0) 61/46.89.40
Fax : + 32 (0) 61/46.89.42
info@brasseriedebouillon.be
www.brasseriedebouillon.com
Le spécialiste de la bière belge (plus de 300 sortes).

La Brasserie de Bouillon

Avenue de la Girafe, 76
B-6832 Sensenruth (Bouillon)
Tél. : + 32 (0) 61/46.89.40
Fax : + 32 (0) 61/46.89.42
info@brasseriedebouillon.be
www.brasseriedebouillon.com
Venez découvrir une brasserie au sens littéral du terme. Fabrication artisanale des vraies bières de Bouillon. Ouverture : sur réservation.

Bière Godefroy

Les Minières, 2
B-6832 Noirefontaine (Bouillon)
Tél. : + 32 (0) 61/46.66.24
Fax : + 32 (0) 61/46.82.67
fabrice.maziers@busmail.net

De couleur blonde-abricot, limpide, très saturée en bulles moyennes, mousse blanche formant un chapeau. Arôme à dominante maltée et fruitée, nez de levure aromatique, acre et frais. Saveur de levure parfumée et acre, goût amer équilibré, corps moyen. Goût doux et aromatique, coule très bien.

Glaces artisanales

Artisan glacier Pierre Gigot

Boulevard Heynen, 9
B-6830 Bouillon
Tél. : + 32 (0) 477/50.51.49
Nous fabriquons devant vous : crème glacée et cornets. Les décorations en massepain et en chocolat, des gâteaux et pièces montées, sont personnalisés et réalisés par nos soins. Ouverture : de Pâques jusqu'en octobre, 7 jours sur 7.

M. Gigot

Moulin de Liresse
B-6833 Vivy
Tél. : + 32 (0) 61/53.41.76

Gourmandises

P. Toussaint

Rue de la Gare, 93
B-6880 Bertrix
Tél. : + 32 (0) 61/41.34.13
Fax : + 32 (0) 61/41.46.50
Spécialité : "Crottes de baudets" (truffes au chocolat)

Benoit Michels

Place St Arnould, 9
B-6830 Bouillon
Tél. : + 32 (0) 61/46.62.09
Fax : + 32 (0) 61/46.85.39
benoitmichels.com
www.benoitmichels.com
Le Croisé fut créé en 1996 à l'occasion du 900^e anniversaire du départ de la première croisade. Ce biscuit spéculoos au goût cependant moins sucré est à l'effigie de Godefroid de Bouillon. Il est présenté dans une boîte métallique décorée avec le château fort de Bouillon.

Le rucher de la Drève

Gérard Ska
Rue Neuve 10 A
B-6852 Maissin
Tél. : + 32 (0) 61/65.64.52

Bergerie

Bergerie d'Acremont

Rue de Bernifa, 17
B-6880 Acremont (Bertrix)
Tél. : + 32 (0) 61/53.54.35
Fax : + 32 (0) 61/53.54.35
bergerie-acremont@telenet.be
www.bergerie-acremont.be



Le Maître fromager Peter De Cock est fier de vous présenter son entreprise. De la bergerie jusqu'à la transformation du lait de brebis en fromage. Dégustation de produits sur place dans un cadre calme et accueillant. Ouverture : tous les samedis de 14 h à 17 h. Groupes sur réservation.



Boutiques, marché de terroir

La Ferme du Bijou

Rue Notre-Dame, 18
B-6880 Orgeo
Tél. : + 32 (0) 61/41.16.30
christine.ansay@skynet.be
Marché fermier (produits bio). Chaque samedi :
- D'avril à octobre inclus :
de 15 h à 19 h
- De novembre à mars inclus :
de 15 h à 18 h
- ainsi que tous les jours
sur rendez-vous.
Fromages de la Ferme.

Boutique ardennaise

Place Marie Howet
B-6830 Rochehaut
(Bouillon)
Tél. : + 32 (0) 61/46.10.00
Fax : + 32 (0) 61/46.10.01
contact@
aubergedelaferme.be
www.aubergedelaferme.com
*Apéritifs de la Ferme, confi-
tures, vinaigre, saucissons
limousins, jambons...*
*Possibilité de visiter l'élevage
de boeuf limousin et de porc
en plein air avec explications.*

Paysages et Saveurs

Rue du Château-le-Duc, 23
B-6833 Ucimont (Bouillon)
Tél. : + 32 (0) 61/46.00.76
Fax : + 32 (0) 61/46.00.86
contact@
paysagesetsaveurs.be
www.paysagesetsaveurs.be
*Un magasin où sont vendus
des produits de différents
terroirs wallons. (confitures
et terrines maison, miel,
jus de fruits et boissons
diverses). Ouverture : tous les
jours de 10 h à 18 h.*

Ferme des Sureaux
Rue des Roses, 4
B-6852 Maisin (Paliseul)
Tél. : + 32 (0) 61/65.82.24
Produits régionaux et bio.
Fromage de chèvre.

Elevage

M. et Mme Mahy
Route de la Cornette, 99
B-6880 Aubry (Bertrix)
Tél. : + 32 (0) 61/41.37.34
Traite du ruisseau
"Les Ailéines".

Le Lapin d'Ardenne

Croix Dominique, 21
B-6880 Assenois (Bertrix)
Tél. : + 32 (0) 61/41.11.95
*Vente et découpe de lapins
et de volailles. Pâté de lapins,
volailles, poulets de chair,
pintades, canards et dindes.*

L'Escargote

Dohan-Haut, 35
B-6836 Dohan (Bouillon)
Tél. : + 32 (0) 61/46.89.74
+ 32 (0) 475/37.38.42
*Pochet Patrice. Producteur
d'escargots.*



Manufactures de Tabac de la Semois



J.P. Couvert

Rue de la Hâte, 7
B-6838 Corbion (Bouillon)
Tél. : + 32 (0) 61/46.60.02
Fax : + 32 (0) 61/46.69.25
tabacssemois@swing.be
users.swing.be/tabacssemois
Planteur-fabricant.

V. Manil

Rue du Tambour, 12
B-6838 Corbion (Bouillon)
Tél. : + 32 (0) 61/46.81.29
Fax : + 32 (0) 61/46.64.68
tabacmanil@skynet.be
www.tabac-semois.com
*Fabrication artisanale
de tabac, cigares et bouchons
de la Semois. Boutique
artisanale. Ouverture :
sur rendez-vous.*

J. Paché

Chemin des Falloises, 1
B-6830 Rochehaut
Tél. : + 32 (0) 61/46.65.61
Fax : + 32 (0) 61/50.07.67

Boucheries

Boucherie Petitjean

Rue de la Gare, 34
B-6880 Bertrix
Tél. : + 32 (0) 61/41.34.73

Boucherie Michel

Rue de la Gare, 8
B-6880 Bertrix
Tél. : + 32 (0) 61/41.42.28

Boucherie Lejeune

Rue des Combattants, 17
B-6880 Bertrix
Tél. : + 32 (0) 61/41.12.58

Boucherie Ponsar

Rue de la Gare, 158
B-6880 Bertrix
Tél. : + 32 (0) 61/41.42.20

Boucherie Wanlin

Rue de la Gare, 82
B-6880 Bertrix
Tél. : + 32 (0) 61/41.25.89

Boucherie Brasseur

Rue des Abattis, 10
B-6838 Corbion
Tél. : + 32 (0) 61/46.66.66

Boucherie Istace

Rue de la Maladrerie, 21
B-6830 Bouillon
Tél. : + 32 (0) 61/46.60.65

Grand Rue, 10
B-6830 Bouillon
Tél. : + 32 (0) 61/46.60.56

Boucherie Hennon

Place St Arnould, 7
B-6830 Bouillon
Tél. : + 32 (0) 61/46.60.95

Boucherie Leroy

Quai du Rempart, 29
B-6830 Bouillon
Tél. : + 32 (0) 61/46.63.59

Le Fumet des Ardennes

Rue Paul Verlaine, 24
B-6838 Corbion (Bouillon)
Tél. : + 32 (0) 61/46.66.14

Boucherie Evrard

Rue des Moissons, 26
B-6830 Rochehaut
Tél. : + 32 (0) 61/46.69.63



Boulangeries, biscuiteries, pâtisseries



W. Gilson

Rue de la Crochette, 19
B-6880 Bertrix
Tél. : + 32 (0) 61/41.11.22

J.-M. Hardy

Rue de la Gare, 4
B-6880 Bertrix
Tél. : + 32 (0) 61/41.37.14
Rue de Bohémont, 21
B-6880 Bertrix
Tél. : + 32 (0) 61/41.27.64

E. Nannan

Place des Trois Fers, 28
B-6880 Bertrix
Tél. : + 32 (0) 61/41.33.84

P. Toussaint

Rue de la Gare, 93
B-6880 Bertrix
Tél. : + 32 (0) 61/41.34.13

Au Godefroy

Rue du Collège, 42
B-6830 Bouillon
Tél. : + 32 (0) 61/46.72.71

P. Legrand

Grand Rue, 6
B-6830 Bouillon
Tél. : + 32 (0) 61/46.68.60

P. Leroy

Rue de la Maladrerie, 42
B-6830 Bouillon
Tél. : + 32 (0) 61/46.61.34

Chez Sylvain

Boulevard Heynen, 6
B-6830 Bouillon
Tél. : + 32(0) 61/46.82.18

F. Coetsiers

Rue du Chairy, 4
B-6838 Corbion
Tél. : + 32 (0) 61/46.76.80

Pom' de Pain sprl

Place Marie Howet, 6
B-6830 Rochehaut
Tél. : + 32 (0) 61/46.03.49

J.M. Schneider

Rue des Moissons, 7
B-6830 Rochehaut
Tél. : + 32 (0) 61/46.65.43

B. Michels

Rue de la Girafe, 58
B-6832 Sensenruth
Tél. : + 32 (0) 61/46.64.00

A. Gilson

Grand-Place, 23
B-6850 Paliseul
Tél. : + 32 (0) 61/53.55.53

D. Noiret

Rue Saint-Roch, 18
B-6850 Paliseul
Tél. : + 32 (0) 61/53.30.59

M. Noiret

Rue Saint-Eutrope, 1
B-6850 Paliseul
Tél. : + 32 (0) 61/53.38.11

Sylvain

Grand rue 24,
B-6850 Carlsbourg,
Tél. : +32 (0) 61/ 50.38.73

S. Claude

Rue des Cerisiers, 1
B-6850 Offagne
Tél. : + 32 (0) 61/53.34.21



Artistes et artisans



Commune de Bertrix



André Bartiaux

Rue du Riège, 31
B-6880 Auby-sur-semois
Tél. : + 32 (0) 61/41.17.12
andrebartiaux@yahoo.fr
Bronze : sculpture et coulage
André Bartiaux expose ses sculptures en fouillant les entrailles de l'âme humaine pénétrée de rugosité, de jubilation, de tristesse sans lendemain et d'immenses espoirs. En sculptant, il questionne au quotidien la nudité et la beauté du créateur et de ses créatures de chair et de sang. Il reflète une fragilité maîtrisée et une force intérieure sans failles, mais quelque fois retenue. André Bartiaux a, de par son travail, acquis le titre d'ambassadeur du genre humain. La sculpture est devenue pour lui son parler quotidien.

Marylène Nemery

Rue Chernaudame, 3
B-6880 Auby
Tél. : + 32 (0) 61/41.43.11
Elève à l'Académie des Beaux Arts de Vresse sur Semois. Restauration de la chapelle de l'Enfant Jésus, rue des Hautes Voies à Auby. L'apport des matériaux nouveaux tels résines et plexiglas redynamisent cet endroit de par son aspect beaucoup plus contemporain. La chapelle est ouverte les samedis et dimanches de 13 h à 18 h. Les autres jours la clef peut être retirée au n°1 ou 3 de la rue Chernaudame.

Henry Bontemps

Rue de Burhaimont, 138
B-6880 Bertrix
Tél. : + 32 (0) 61/41.28.50
Gsm : + 32 (0) 497/29.91.88
henrybontemps@artiste.net
www.henrybontemps.be
Aquarelle, peinture à l'huile, techniques mixtes et gravure. L'artiste s'occupe d'un atelier aquarelle à Libramont, possibilité d'organiser des stages. Exposition permanente sur rendez-vous.



Anne-Marie Jacquemin

Rue de Burhaimont, 27
B-6880 Bertrix
Tél. : + 32 (0) 494/25.24.98
Fax : + 32 (0) 61/41.23.41
Galerie de tableaux pouvant être visitée sur rendez-vous.

Alexandre Forceille

Rue des Frênes, 35
B-6880 Bertrix
Tél. : + 32 (0) 61/41.11.04
Le jardin est le support de l'exposition permanente. Pour les visites, si possible sur rendez-vous.

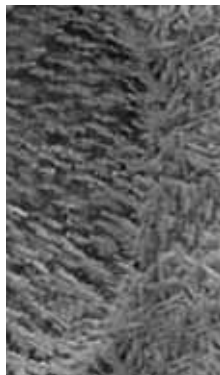

Monique Goeders

Rue de la Bawette, 28a
B-6880 Bertrix
Tél. : + 32 (0) 61/41.35.32
moniquegod@hotmail.com
www.terroinet.be
Sculpture, modelage, coulage de terre cuite, émail.

Edith Rozet

Rue Gérard-Pré, 86
B-6880 Bertrix
Tél. : + 32 (0) 61/41.49.29
Peinture figurative et contemporaine.

Jean-Luc Gyselinx

Rue du Namré, 24
B-6880 Glaumont (Bertrix)
Tél. : + 32 (0) 61/32.85.45
Sculpture sur bois, schiste, terre, contemporaine et figurative. Dessin au pastel, encre, fusain, thèmes animaliers et paysagers, portrait. Art-thérapie, l'art comme moyen d'être bien avec soi-même et les autres.

Karine Rouling

Rue de la Hausche, 29
B-6880 Rossart
Tél. : + 32 (0) 61/41.47.77
+ 32 (0) 474/37.05.91
karinerouling@be.tf
www.karinerouling.be.tf
Peinture à l'huile, acrylique, pastel.



Commune de Bouillon

Artisanat monastique : Abbaye Notre-Dame de Clairefontaine

Cordemoy
B-6830 Bouillon
Tél. : + 32 (0) 61/22.90.80
Fax : + 32 (0) 61/22.90.81
accueil@abbaye-clairefontaine.be
A 3 km de Bouillon, au bord de la Semois, l'abbaye abrite une communauté de moniales cisterciennes ; selon la règle de Saint-Benoît et dans un esprit fraternel leur quotidien est rythmé par la prière et le travail manuel. Eglise accessible au public. Magasin d'articles monastiques. Librairie et disques religieux. Peinture sur soie, céramiques et biscuiterie.



Galerie "Les Miquelets"

Rue du Brutz, 10
B-6830 Bouillon
Tél. : + 32 (0) 61/46 71 56
guyadam10@scarlet.be
Dans une cave du 16^e siècle, la galerie d'art «Les Miquelets» est ouverte au public de mai à octobre. Guy Adam met à l'honneur les artisans de l'entité et le Quartier de Bretagne. Il souhaite faire connaître leurs talents : peinture, sculpture, couture, photographie, bijoux,...



Francis Clébat

Quartier de l'Aunois, 3
B-6832 Curfoz (Bouillon)
Tél. : + 32 (0) 61/46.70.72
Peintre, créateur d'un univers onirique, cosmique et symbolique de paysages irréels, de planètes lointaines dans lesquels le nu féminin constitue l'unique signe de vie.

Galerie "La Potèle"

Rue du Palis, 7
B-6830 Rochehaut
Tél. : + 32 (0) 61/46.40.60
Fax : + 32 (0) 61/46.83.82
an1600@an1600.be
www.an1600.be
Une boîte à souvenirs. Un grenier à remonter le temps. Un cadre inchangé depuis des décennies. La famille Monfort a voulu préserver des tranches de vie, raconter des histoires par le biais d'objets entreposés. Quelques marches plus haut se trouve la galerie qui accueille tous les mois des artistes de la région ou d'ailleurs.

Jacqueline Chaidron

Rue des Moissons, 28
B-6830 Rochehaut
Tél. : + 32 (0) 61/46.40.35
Artiste peintre, aquarelle et batik sur soie, aquarelle sur papier. Exposition permanente à la galerie d'art «La Fontinelle» à Rochehaut.

Galerie "La Fontinelle"

Rue des Moissons, 28
B-6830 Rochehaut (Bouillon)
Tél. : + 32 (0) 61/46.40.35
info@lafontinelle.be
www.lafontinelle.be
Depuis 34 ans déjà, la galerie «La Fontinelle» accueille des expositions de Métiers d'Art contemporain et régional. La qualité des œuvres présentées en font toute la renommée. Aquarelles, photos, bronze, bijoux, peintures sur soie, céramiques, bois sont là pour vous séduire. Ouverte les week-ends et congés scolaires de 14 h 30 à 18 h et sur rendez-vous. Fermé les lundis.

Denise Frankinet Poterie de Rochehaut

Rue de Nazareth, 2
B-6830 Rochehaut (Bouillon)
Tél. : + 32 (0) 61/46.41.22
La poterie de Rochehaut existe depuis 1962. Céramique, tournage et autres techniques créatives, grès, porcelaine et aquarelles. Réalisation de pièces uniques, ainsi que des créations de petite série sur demande. L'atelier (route de Alle à Rochehaut) peut être visité sur rendez-vous. Heures d'ouverture variables.

Galerie "Les Croisettes"

Les Croisettes, 1
B-6830 Frahan (Bouillon)
Tél. : + 32 (0) 61/46 74 39
croisettes@swing.be
www.croisettes.com

Marie-Laure Alff

Mont de Zatrou, 1
B-6830 Les Hayons
Tél. : + 32 (0) 61/46.89.17
info@alff.be
www.alff.be
Peinture sur soie : motifs de fleurs, feuillages, oiseaux et le monde des rêves et des mystères. Peinture à l'huile : natures mortes et paysages nocturnes aux arbres filigranes où les habitants de l'autre monde se manifestent. Exposition permanente dans les étables de la Ferme des Fées à Les Hayons. Ouvert tous les jours sauf les mardis et les mercredis de 10 h à 12 h 30 et de 13 h 30 à 18 h.

Christian Brasseur

Rue des Abattis, 6
B-6838 Corbion (Bouillon)
Tél. : + 32 (0) 61/46.66.66
Peintre, aquarelliste, pastelliste, peintre à la gouache. Débute vers 1965. Peint des paysages, des vues de villes et de villages. Touche assurée et puissante, palette juste.

Mariane Denis

Rue de la Montagne, 5
B-6838 Corbion
Tél. : + 32 (0) 473/42.02.96
mariane@associationhq.com
www.oma-bw.org
Céramiste.

Marie-Claude Maqua-Klein

Rue de Falimont, 3
B-6838 Corbion
Tél. : + 32 (0) 61/46.68.96
Fax : + 32 (0) 61/46.68.96
atelier@maqua-klein.de
www.maqua-klein.de
Acrylique et céramique. Son atelier est ouvert pendant les vacances scolaires.

Claude Collignon

Rue de la Gare, 13
B-6831 Noirefontaine
Tél. : + 32 (0) 61/46.68.61
info@claudecollignon.be
www.claudecollignon.be
Peintre paysagiste, huile et aquarelle. Autodidacte, il reçoit des notions et des conseils de Marie Howet. Prédilection pour les paysages ardennais, les vues de bois et de rivières (la Semois), de ports et de villages bretons. Visite dans l'atelier du peintre : uniquement sur rendez-vous.

Benjamin Gourmet

Route de Plainevaux, 32
B-6834 Bellevaux
Tél. : + 32 (0) 61/46.80.39
+ 32 (0) 474/37.67.21
benjamin.gourmet@skynet.be
users.skynet.be/
benjamingourmet/
Peinture figurative de paysages, personnages d'Ardenne, de la région côtière, de Provence, par différentes techniques : acrylique, aquarelle, encres, pastel, fusain, crayon... Atelier et galerie accessibles tous les jours mais il est conseillé de prendre rendez-vous.

Marianne Lemaire

Rue des Minières, 16
B-6832 Sensenruth
Tél. : + 32 (0) 61/46.87.74
soudono@msn.com
Peintures à l'huile et aquarelles, fusains, acrylique. Intimisme et peinture abstraite.

Atelier du Coret Frédérique Bigonville

Voie du Coret, 16
B-6833 VIVY (BOUILLON)
Tél. : + 32 (0) 61/21.48.73
GSM : + 32 (0) 497/70.20.43
fredericque.bigonville@atelier-du-coret.be
www.atelier-du-coret.be
L'Atelier du Coret, c'est un lieu de travail, d'apprentissage et de rencontre pour toute personne soucieuse de mettre en œuvre ses qualités créatrices ou de se ressourcer dans un lieu calme et entouré de nature. C'est également un lieu pour les curieux et les amateurs d'artisanat véritable qui savent apprécier ces techniques millénaires que sont la céramique et l'art du vitrail. Les visites sont possibles uniquement sur rendez-vous.

Commune de Paliseul

Aux Sources de l'eau vive - Louis Massar

Rue des Reffes, 3
B-6850 Paliseul
Tél. : + 32 (0) 61/53.51.81
Sculpteur figuratif. Terre, bois, bronze, pierre. Membre exposant du salon des artistes français de Paris. Pas d'exposition à domicile.

Michel Bariat

Launoy, 15
B-6850 Paliseul
Tél. : + 32 (0) 61/41.59.45
Dinanderie
(travail du cuivre) :
fabrication de signet, collier... Visites uniquement sur rendez-vous.

Stédo

Rue Menuchamps 22A
B-6856 Fays-Les-Veneurs
Tél. : + 32 (0) 61/46.45.68
stedo70@hotmail.com
www.stedo.tk
Des simples croquis aux BD complètes en passant par des illustrations graphiques...

Christiane Hallet-Maréchal

Grand-Rue, 62
B-6850 Carlsbourg
Tél. : + 32 (0) 61/53.33.65
Fax : + 32 (0) 61/53.33.65
galerie@christianehallet.be
www.christianehallet.be
Peinture à l'huile, aquarelles, peinture sur soie. Paysages de l'Ardenne et de la vallée de la Semois et son environnement. Vous découvrirez dans le travail du peintre de nombreux méandres de la Semois, peints dans différents effets de lumières et de couleurs au fil des saisons ainsi que des animaux de nos forêts, des bouquets et le folklore ardennais. La galerie peut être visitée uniquement sur rendez-vous.

Claire Toussaint

Rue de la Saiwire, 7
B-6856 Fays-les-Veneurs
Tél. : + 32 (0) 61/53.50.52
Sculpture : bronze, grès, résine. Peinture : huile sur bois. Réalisations sur commande.



Manifestations



Il se passe toujours quelque chose en Pays de Bouillon. Fêtes, manifestations populaires et traditions folkloriques émaillent toute l'année pour le plaisir du visiteur d'un jour ou pour le vacancier en villégiature. Le calendrier complet des manifestations est disponible à la Maison du Tourisme ou via notre site internet :





www.bouillon-tourisme.be



Publications

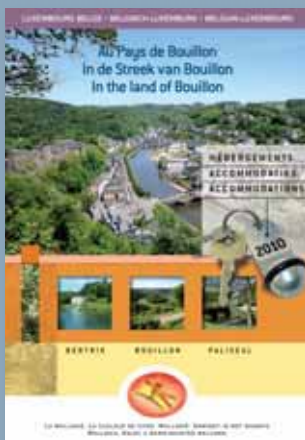

Hébergements

Le Pays de Bouillon vous offre :

- 33 hôtels,
- 1 auberge de jeunesse,
- 22 campings,
- Près de 150 gîtes, meublés de tourisme et chambres d'hôtes.

Notre brochure «Hébergement en Pays de Bouillon», disponible à la Maison du Tourisme, vous en propose la liste complète. Tous ces établissements sont reconnus et classifiés par le Commissariat général au Tourisme de la Région Wallonne.



Promenades

Le Pays de Bouillon offre un large éventail de promenades à découvrir à pied, à cheval, en vélo, en moto ou en voiture. Voici les différentes cartes que vous pouvez vous procurer à la Maison du Tourisme du Pays de Bouillon ou que nous pouvons vous envoyer.



1

① Carte des promenades du Grand Bouillon

Carte de plus de 80 itinéraires balisés pédestres et VTT; concerne toute la région de Bouillon, Corbion, Dohan, Poupehan, Rochehaut et Botassart.

A voir : les points de vue grandioses sur la Semois, les séchoirs à tabac, les arbres remarquables...
Distances : 1,5 à 25 km
Echelle : 1/25.000
Langues : Français et Néerlandais.
Prix : 7,00 € (+ frais d'envoi)



2

② Carte des promenades Paliseul

Carte de 31 itinéraires pédestres et 9 circuits VTT tous balisés.

A voir : les paysages forestiers, le pont Marie-Thérèse à Maissin, le passage de Paul Verlaine à Paliseul, les villages ardennais, les souvenirs des combats de 1914-1918.
Distances : 3,5 à 14 km (pédestre), 10 à 42 km (VTT)
Echelle : 1/25.000
Langues : Français et Néerlandais
Prix : 7,00 € (+ frais d'envoi)



3

③ Carte des promenades Bertrix-Herbeumont

Carte de 36 itinéraires pédestres et 6 circuits. VTT balisés.

A voir : les paysages forestiers, points de vue sur la Semois, la grotte Saint-Remacle, le site du Trinchis, le Château des Fées,...
Distances : 4 à 16 km pour les promenades pédestres et VTT.
Echelle : 1/25.000
Langues : Français et Néerlandais.
Prix : 7,00 € (+ frais d'envoi)

④ Carte de la Semois touristique

Carte touristique routière comprenant les régions de Bertrix, Bouillon, Paliseul, Vresse, Florenville, Virton, Sedan, Mouzon... avec de nombreuses curiosités à découvrir.

A voir : 35 sites belges et 48 sites français (points de vue, châteaux, musées...)
Echelle : 1/50.000
Langues : Français et Néerlandais.
Prix : 7,00 € (+ frais d'envoi)



4

Fiches promenades

Fiches qui reprennent des circuits (pédestre, VTT) du Pays de Bouillon avec cartes, explications...

Guide des promenades pédestres de Paliseul. Disponible à la MT et au SI de Paliseul.



Groupes



A voir : les paysages forestiers, points de vue sur la Semois, la grotte Saint-Remacle, le site du Trinchis, le Château des Fées,...

Distances : 4 à 16 km pour les promenades pédestres et VTT.
Echelle : 1/25.000
Langues : Français et Néerlandais.
Prix : 7,00 € (+ frais d'envoi)



Demandez notre brochure « spécial groupes ». Nous vous proposons un programme à la carte pour découvrir notre magnifique région pour les groupes à partir de 20 personnes.



Vous pouvez vous procurer ces différentes cartes directement à la Maison du Tourisme et dans les syndicats d'initiative du Pays de Bouillon. Commande via notre adresse email : info@bouillon-tourisme.be

Informations pratiques

Administrations communales

Bertrix

Rue de la Gare, 38
B-6880 Bertrix
Tél. : + 32 (0) 61/41.44.11
Fax : + 32 (0) 61/41.54.18
commune@bertrix.be
www.bertrix.be

Bouillon

Place Ducale, 1
B-6830 Bouillon
Tél. : + 32 (0) 61/46.74.11
Fax : + 32 (0) 61/46.80.48
commune@bouillon.be
www.bouillon.be

Paliseul

Grand-Place, 1
B-6850 Paliseul
Tél. : + 32 (0) 61/27.59.50
Fax : + 32 (0) 61/27.59.55
commune@paliseul.be
www.paliseul.be

La Poste

Bertrix

Rue de la Gare, 19
B-6880 Bertrix

Bouillon

Rue de la Poste, 3
B-6830 Bouillon

Paliseul

Grand-Place, 38
B-6850 Paliseul

*Téléphone commun
aux 3 bureaux de Poste :*
+32 (0) 2 / 201 23 45

Police Semois et Lesse

Bertrix

Rue Dr Lifrange, 12
B-6880 Bertrix
Tél. : + 32 (0) 61/46.57.60
(permanence en semaine
de 7 à 19 h)

Bouillon

Allée de la Paroisse, 21
B-6830 Bouillon
Tél. : + 32 (0) 61/46.60.07
(permanence en semaine
de 7 à 19 h)

Paliseul

Grand-Place, 1
B-6850 Paliseul
Tél. : + 32 (0) 61/53.56.51
(permanence en semaine
de 9 à 12 h)

Pompiers : 100

Caserne Bertrix

Rue Blézy, 34
B-6880 Bertrix
Tél. : + 32 (0) 61/41.12.60

Caserne Bouillon

Rue des Quatres Moineaux,
23 B
B-6830 Bouillon
Tél. : + 32 (0) 61/46.61.63
+ 32 (0) 61/46.70.34
Fax : + 32 (0) 61/46.84.71

Caserne Paliseul

Rue de la Station, 52
B-6850 Paliseul
Tél. : + 32 (0) 61/53.31.60
+ 32 (0) 61/53.49.89
Fax : + 32 (0) 61/53.33.51

Médecins

Bertrix

Docteur Colson :
Tél. : + 32 (0) 61/41.18.11
Docteur Coppine :
Tél. : + 32 (0) 61/41.20.27
Docteur Derouck :
Tél. : + 32 (0) 61/41.28.60
Docteur Kohler :
Tél. : + 32 (0) 61/41.34.64
Docteur Lamouline :
Tél. : + 32 (0) 61/41.35.75
Docteur Moreau :
Tél. : + 32 (0) 61/41.19.30
Docteur Noël :
Tél. : + 32 (0) 61/41.38.33
Docteur Pierret :
Tél. : + 32 (0) 61/41.13.61
Docteur Wallaux :
Tél. : + 32 (0) 61/41.25.74

Bouillon

we/nuit :
Tél. + 32 (0) 61/50.10.61
Docteur Buchet :
Tél. : + 32 (0) 61/46.60.28
Docteur Kernkamp :
Tél. : + 32 (0) 61/46.69.78
Docteur Lejeune :
Tél. : + 32 (0) 61/46.77.24
Docteur Rézette :
Tél. : + 32 (0) 61/46.91.01
Docteur Tuczinsky :
Tél. : + 32 (0) 61/46.72.41

Corbion

Docteur Poncelet :
Tél. : + 32 (0) 61/46.64.46

Paliseul

we/nuit :
Tél. + 32 (0) 61/22.27.22
Docteur Castelain :
Tél. : + 32 (0) 61/53.38.30
Docteur Legrand :
Tél. : + 32 (0) 61/53.53.20
Docteur Lessuisse :
Tél. : + 32 (0) 61/21.97.63

Offagne

Docteur Pineux :
Tél. : + 32 (0) 61/53.32.45

Carlsbourg

Docteur Wouters :
Tél. : + 32 (0) 61/53.49.29

Dentistes

Bertrix

Docteur Duvaël :
Tél. : + 32 (0) 61/41.24.31
Docteur Georges :
Tél. : + 32 (0) 61/41.18.09
Docteur Girs :
Tél. : + 32 (0) 61/41.44.02
Cabinet dentaire
Ardennais
Tél. : + 32 (0) 61/41.28.09

Bouillon

Docteur Delfosse :
Tél. : + 32 (0) 61/46.73.51
Docteur Demanet :
Tél. : + 32 (0) 61/46.66.53
Docteur Minguet :
Tél. : + 32 (0) 61/46.65.56
Docteur Rosy :
Tél. : + 32 (0) 61/46.65.56

Corbion

Docteur Noiret :
Tél. : + 32 (0) 61/46.75.80

Paliseul

Docteur Dufour :
Tél. : + 32 (0) 61/53.39.75
Docteur Toussaint :
Tél. : + 32 (0) 61/53.56.31

Maissin

Docteur Duvaël :
Tél. : + 32 (0) 61/65.59.88
Docteur Strycek :
Tél. : + 32 (0) 61/65.59.88

Carlsbourg :

Docteur Legrand :
Tél. : + 32 (0) 61/53.46.03

Cultes catholique

Bertrix

Abbé Demaret
Tél. : + 32 (0) 61/41.10.62

Bouillon

Abbé Monseur
Tél. : + 32 (0) 61/46.61.37

Paliseul

Adam Czerkiewicz
Tél. : + 32 (0) 61/53.32.90

Culte protestant

Libramont

Tél. : + 32 (0) 61/28.79.07

Secours

Appel d'urgence européen : 112

Service médical d'urgence : 100

Police fédérale : 101

Pharmacies

Bertrix

Pharmacie Casin :
Tél. : + 32 (0) 61/41.42.06
Pharmacie EPC :
Tél. : + 32 (0) 61/41.14.70
Pharmacie Hubert :
Tél. : + 32 (0) 61/41.11.46

Bouillon

Pharmacie Geudevert :
Tél. : + 32 (0) 61/46.62.14
Pharmacie
Lemaire-Lambermont :
Tél. : + 32 (0) 61/46.60.21

Noirefontaine

Pharmacie Hermans :
Tél. : + 32 (0) 61/25.69.34

Corbion

Pharmacie Hermans :
Tél. : + 32 (0) 61/46.72.32

Paliseul

Pharmacie Jacquemin :
Tél. : + 32 (0) 61/53.31.30
Pharmacie Vanhemmens :
Tél. : + 32 (0) 61/53.31.25

Carlsbourg

Pharmacie Desenfans :
Tél. : + 32 (0) 61/53.33.66

Hôpital

Centre hospitalier
Libramont
Tél. : + 32 (0) 61/23.81.11

Banques avec self-banking

Bertrix

CBC
Rue de la Gare, 32
Tél. : + 32 (0) 61/41.02.30
Dexia
Rue de la Gare, 75
Tél. : + 32 (0) 61/23.95.70
Fortis BNP Paribas
Rue de la Gare, 59
Tél. : + 32 (0) 61/32.53.70
ING
Rue de la Gare, 4A
Tél. : + 32 (0) 61/41.12.69

Bouillon

Dexia
Quai du Rempart, 15
Tél. : + 32 (0) 61/46.51.80
Fortis BNP Paribas
Rue du Collège
Bancontact extérieur
Tél. : + 32 (0) 61/61.02.40
ING
Rue de la Maladrerie, 1
Tél. : + 32 (0) 61/46.68.09

Paliseul

Dexia
Rue des Chasseurs
Ardennais, 1
Tél. : + 32 (0) 61/53.01.30
Fortis BNP Paribas
Rue Saint Roch, 2
Tél. : + 32 (0) 61/23.95.60
ING
Grand Place, 24
Tél. : + 32 (0) 61/53.37.23

Eaux et forêts

Bertrix

Cantonement
de Neufchâteau
Resp. : R. GOFFIN,
Premier Attaché
Chaussée d'Arlon, 50/1
B-6840 Neufchâteau
Tél. : + 32 (0) 61/23.10.50

Bouillon • Paliseul

Resp. : P. GIGOUNON, Attaché
Rue du Routy, 10
B-6850 PALISEUL
Tél. : + 32 (0) 61/23.08.80

Bibliothèques

Bibliothèque publique

Bertrix
Rue de la Gare, 73
B-6880 Bertrix
Tél. : + 32 (0) 61/41.50.19

Bibliothèque Orgeo

Rue sous l'Eglise
B-6880 Orgeo

Bibliothèque de Morteihan

Rue de l'Eglise, 1
B-6880 Morteihan

Bibliothèque communale de Bouillon

Rue du Collège, 27
B-6830 Bouillon
Tél. : + 32 (0) 61/46.47.07
bibliotheque.bouillon@
skynet.be

Bibliothèque - ludothèque de Paliseul

Grand Place, 1
B-6880 Paliseul
Tél. : + 32 (0) 61/27.59.50
bibliotheque-
ludotheque@paliseul.be

Magasins

Bertrix

Champion
Rue de la Jonction, 28
Delhaize
Zoning Commercial
des Corèttes
GB Partner
Place des Trois Fers, 23
Aldi
Rue des Corèttes, 5

Bouillon

Colruyt
Rue du Collège, 32
GB
Rue de la Sentinelle
Aldi
Rue de la Sentinelle, 66
LIDL
Rue la Girafe N89

Corbion

Proxym Delhaize
Rue des Abattis, 4

Rochehaut

Spar
Rue des Moissons, 15

Poupehan

Courthéoux

Paliseul

Spar
Rue du Chaffour, 11

Maissin

Proxym Delhaize
Place des Combattants, 13

Carlsbourg

Louis Delhaize

Lavoirs

« Le Fil de l'eau »

Place des Champs Prévost, 4
B-6830 Bouillon
Tél. : + 32 (0) 61.46.73.61
Lessive, repassage,
confection

Centres Culturels

Centre Culturel Bertrix

Rue de la Gare, 73
B-6880 Bertrix
Tél. : + 32 (0) 61/41.23.00
Fax : + 32 (0) 61/41.25.69
cc.bertrix@base.be
www.ccbertrix.be

Centre Culture et Loisirs de Bouillon

M. Toussaint
Rue des Champs, 6
B-6830 Bouillon
Tél. : + 32 (0) 61/46.71.09
Fax : + 32 (0) 61/46.88.64
j-toussaint@hotmail.com
http://centrecultures
etloisirsdebouillon.
e-monsite.com

Comité Culturel

Paul Verlaine Paliseul
Rue de Framont, 18
B-6850 Paliseul
Tél. : + 32 (0) 61/53.38.15
http://comite-verlaine.
ibelgique.com/

Cinéma

Bouillon Ciné

Rue de l'Hotel de ville
et Rue du Nord
B-6830 Bouillon
Tél. : + 32 (0) 61/46.63.22
bouillonciné@skynet.be
www.bouillonciné.be

Marchés et brocantes

- Bertrix :
chaque jeudi matin
- Bertrix :
Brocante tous
les 1^{er} dimanche du mois
- Orgeo (Bertrix) :
marché fermier chaque
samedi de 15 h à 18 h
- Bouillon :
chaque dimanche matin
d'avril à octobre
- Bouillon :
brocante chaque deuxième
dimanche d'avril
à octobre
- Paliseul :
un samedi matin sur deux.

Le Pays de Bouillon,

point de départ idéal
à la découverte de :



- Sedan et sa forteresse, les Ardennes françaises, Reims et Châlons-en-Champagne
- La Semois namuroise et Dinant, la cité mosane
- Les grottes et le parc à gibier de Han-sur-Lesse
- La vallée de la Lesse, l'Euro Space Center et Redu, le village du livre
- Saint-Hubert, sa collégiale et le Fourneau Saint Michel
- Le parc paysager de Chiny-Florenville et l'abbaye d'Orval
- Le pays de Gaume





Office de Promotion du Tourisme Wallonie Bruxelles
Rue Saint-Bernard, 30 - B-1060 Bruxelles
Tél : +32 (0)2/504.02.00
www.belgique-tourisme.net



Fédération touristique du Luxembourg belge asbl
Quai de l'Ourthe, 9 - B-6980 La Roche-en-Ardenne
Tél : +32 (0)84 41.10.11
www.ftlb.be



Maison du Tourisme
du Pays de Marche & Nassogne
15, Place de l'Etang - B-6900 Marche-en-Famenne
Tél : +32 (0)84/34.53.27
www.maisondutourisme.nassogne.marche.be



Maison du Tourisme
du Pays du Val de Salm et des Sources de l'Ourthe
50, Avenue de la Salm - B-6690 Vielsalm
Tél : +32 (0)80/21.50.52
www.vielsalm-gouvvy.org



Maison du Tourisme du Pays d'Ourthe & Aisne
16, Grand'Rue - B-6940 Barvaux-sur-Ourthe
Tél : +32 (0)86/21.35.00
www.ourthe-et-aisne.be



Maison du Tourisme du Pays d'Houffalize
- La Roche-en-Ardenne
15, Place du Marché, BP 37 - B-6980 La Roche-en-Ardenne
Tél : +32 (0)84/36.77.36
www.coeurdelarденne.be



Maison du Tourisme
du Pays de Saint-Hubert
12, Rue Saint-Gilles - B-6870 Saint-Hubert
Tél : +32 (0)61/61.30.10
www.saint-hubert-tourisme.be



Maison du Tourisme du Pays de la Haute-Lesse
63, Place de l'Esro - B-6890 Redu (Libin)
Tél : +32 (0)61/65.66.99
www.haute-lesse-tourisme.be



Maison du Tourisme du Pays de Bastogne
Place Mc Auliffe - B-6600 Bastogne
Tél : +32 (0)61/21.27.11
www.paysdebastogne.be



Maison du Tourisme du Pays de Bouillon
12, Quai des Saulx - B-6830 Bouillon
Tél : +32 (0)61/46.52.11
www.bouillon-tourisme.be

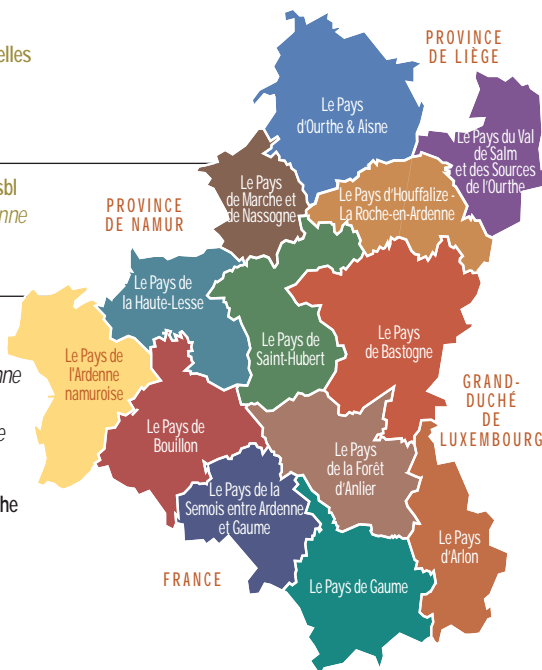

Maison du Tourisme
du Pays de la Semois entre Ardenne et Gaume
Place Albert 1^{er} - B-6820 Florenville
Tél : +32 (0)61/31.12.29
www.semois-tourisme.be



Maison du Tourisme du Pays de la Forêt d'Anlier
Maison Bourgeois
3, Grand-Place - B-6840 Neufchâteau
Tél : +32 (0)61/27.50.88
www.foret-anlier-tourisme.be



Maison du Tourisme du Pays de Gaume
2b, Rue des Grasses Oies - B-6760 Virton
Tél : +32 (0)63/57.89.04
www.soleildegauge.com



Maison du Tourisme du Pays d'Arlon
2, Rue des Faubourgs - B-6700 Arlon
Tél : +32 (0)63/21.94.54
www.arlon-tourisme.be



Maison du Tourisme de l'Ardenne namuroise
Rue Albert Raty, 83 - 5550 VRESSE
Tél : +32 (0)61/29.28.27
www.ardenne-namuroise.be

Notes



A series of horizontal dotted lines for writing notes, spanning the width of the page.



Syndicat d'Initiative Bertrix

Place Chanoine Pierlot, 2
B-6880 CUGNON
Tél. : +32 (0)61/41.24.40
et Place des Trois Fers, 12
B-6880 BERTRIX
Tél. : +32 (0)61/41.43.92
sibertrix@skynet.be
www.bertrix.be

Syndicat d'Initiative de Bouillon

Eplanade Godefroid de Bouillon
B-6830 BOUILLON
Tél. : +32 (0)61/46.62.57
fax : +32 (0)61/46.42.12
info@bouillon-initiative.be
www.bouillon-initiative.be

Syndicat d'Initiative de Paliseul

Grand Place, 7
B-6850 PALISEUL
Tél. : +32 (0)61/28.77.37
info@si-paliseul.be
www.si-paliseul.be

Syndicat d'Initiative de Rochehaut

Rue du Palis, 5
B-6830 ROCHEHAUT
Tél. : +32 (0)477/48.56.52
fax : +32 (0)61/46.40.51
info@si-rochehaut.be
www.si-rochehaut.be

Sections locales du S.I. de Bouillon :

Syndicat d'Initiative de Corbion

Ruelle Lolette, 13
B-6838 CORBION
Tél. : +32 (0)61/25.01.00
Fax : +32 (0)61/46.77.30
corbion@belgacom.net
<http://users.belgacom.net/corbion>

Syndicat d'Initiative de la Moyenne Semois

Mont de Zétrou 1
B-6830 LES HAYONS (Bouillon)
Tél. : +32 (0)61 46 89 17
Fax : +32 (0)61 46 89 17
fermedesfees@busmail.net

Syndicat d'Initiative de Poupehan

Chemin de la Buchaille 17
B-6830 POUPEHAN
Tél. : +32 (0)61/25.66.00
francis.de.wachter@skynet.be
www.poupehan.org

Syndicat d'Initiative

du Tombeau du Géant
Rue du Château-le-Duc, 3
B-6833 UCIMONT
Tél. : +32 (0)61/46.67.11
fc500511@skynet.be



Maison du Tourisme du Pays de Bouillon

Quai des Saulx, 12 - B-6830 BOUILLON

Tél. : +32 (0)61/46.52.11 • fax : +32 (0)61/46.52.18

info@bouillon-tourisme.be

www.bouillon-tourisme.be

www.graphicrea.be



PAYS DE BOUILLON
BERTRIX • BOUILLON • PALISEUL



Avec le soutien
du Commissariat Général
au Tourisme
de la Région wallonne.